No 8902 Shanghai Monday May 20 1929. THE EASTERN TIMES Published every morning including Sundays

時報

民國十八年五月二十日 星期一
今天二張售大洋三分
第八千九百零二
中華郵政特准掛號立券按照總包特別優待寄遞之報紙

香煙佳品 煙味好 價錢巧
金鼠牌
華成煙公司出品

吳承洛編
中國實業通志
編者研究國內工商業有年、此書係據其親歷十餘省調查所得之結果、并參考各項公私紀錄而輯成。全書分礦冶業及製造業兩大編、凡三十六章三百餘節。國內各種重要實業、靡不應有盡有。各就材料上技術上管理上作有系統的紀載。取材豐富而新穎、尤多數字的統計。凡有志經營實業或已從事而欲謀發展者、此書實爲設計上必不可少之參考要籍。至於研究中山先生實業計畫及國內實業狀況與其發展史者、尤不可不讀。
四開本二册 五百六十餘頁 定價二元五角 郵費七分半
□特價一元五角 六月底截止
商務印書館

永安公司大減價念壹天
由陽曆五月十四日起

引翔鄉今日大賽馬
[illegible]
上海中國賽馬會謹啓

中國國民黨上海特別市黨部宣傳部徵求

[illegible]

五月革命紀念册下集出版

[illegible]

徵求本市革命紀念品

[illegible]

珂羅版印崔敬邕墓誌
此誌石久佚拓本傳世甚稀而書法實爲北魏碑誌之冠流傳人間都所知者一兩本而已直與西嶽華山碑等重用本局用珂羅版精印清朗異常每册定價大洋一元四角
上海望平街有正書局啓

時報定報價目 本國及日本一個月一元 三個月二元九角 六個月五元七角 九個月八元四角 全年十一元 南洋歐美一個月二元 三個月五元八角 六個月十一元四角 九個月十六元八角 全年念二元 報費先惠郵票九五折算
廣告刊例 「封面及評前」二行起碼每日每行一元四角「圖畫時報」每行七角卅四字高三行起碼地位須於三天前預定「新光」每方寸一元五角「新聞欄內」每日每行四角五分「普通地位」五十字起碼每日每字一分二厘「彩色廣告」加一色手續費十元二色四十元三色九十元四色一百六十元地位格色須預向本館廣告部接洽
本報編輯部設於上海浙江路二十五號（小花園南首）電話中央六一二〇四 營業部設於山東路A字六號 電話中央六一二〇一 電報掛號二五一四

電訊

劉峙兵趨信陽

◎馮軍拆毀隴海路馬牧集劉堤圈附近鐵軌後、僅留一部分軍隊在彼防止、其他軍隊咸集中於鄭州（北平十九日東方電）

◎武勝關信陽及駐馬店方面之馮軍撤退後、劉峙部已於十六日進駐武勝關及新店、現正向信陽前進中、（北平十九日東方電）

孫良誠入魯

◎孫良誠近日開到曹單等縣者、約一旅之衆、孫之佈告自稱總指揮、驅逐原有縣長、另派人接充、（濟南十九日下午四時電）

交通界談隴海路
武勝關山洞逐漸崩潰

◎交通界訊、隴海路已全停、電報亦不通、京中據漢電、馮軍駐馬店之留金凱部亦撤退、武勝關所毀鐵橋及山洞、逐漸崩潰、信陽楊柳林鐵橋炸毀頗烈、現劉峙已進駐新店、將前往信陽、（南京十九日下午十時電）

平漢路破壞情形
王澂派員調查
彰河橋破壞比前年尤甚
黃河橋被拆去十餘孔
平漢路橋無完全者

◎王澂派員赴漳河附近調查、回平報告、鐵橋破壞、較前年漳河戰時尤甚、僅修至通車、需十萬、若全修需五十萬、平漢路橋無完全者、黃河橋被拆去十餘孔、黃河北至磁州南、交通全阻、十九日平漢車未開、（北平十九日下午七時電）

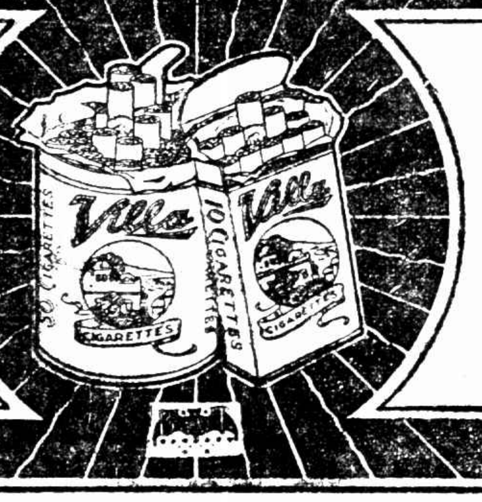
別墅牌
品質超群 香味絕倫
無出其右

河南軍訊

◎復日社息、馮軍現令豫東孫良誠所轄三師佔據曹州至歸德之線、豫南韓復榘駐鄭州、共四師、在武勝關到鄭州之線、豫北石友三部至必要時、將以全力襲晉或出南陽、（南京十九日上午十時電）

膠東雜色軍隊
陳調元擬改編爲兩旅

◎陳主席決定將膠東雜軍、去劣留良、就編爲兩旅、（濟南十九日下午四時電）

陳調元就魯主席職
須俟省府各委到齊

◎陳主席擬俟省府各委到齊後、再定期在濟宣誓就職、（濟南十九日下午四時電）

徐州要訊

◎三師調皖、毛炳文十九日已率部南下、（徐州十九日下午八時電）

◎六路軍十八日接任城防、（徐州十九日下午八時電）

◎隴海路定徐碭客車、每日往返一次、（徐州十九日下午八時電）

毛炳文部由徐調蚌
新一師兩團移駐懷遠

◎三師毛炳文部、由徐調蚌駐防、八旅先到、新一師一四兩團移駐懷遠、（蚌埠十九日下午六時電）

方振武乘輪赴京
省府主席由方培良代

◎方振武十九日午二時赴省指委會歡迎會、旋乘安豐艦赴京、省府主席、由方培良代、（安慶十九日下午七時電）

湘省軍訊
何鍵進駐桂林後將直搗南寧

◎何鍵十七日抵永定、二十赴全州、即進駐桂林、一二縱隊之各一部、已由桂林向陽朔前進、四縱隊前旅、已克賀縣、擬由湘之關建抄梧州側背、湘軍決以一部分整理綏靖、期直搗南寧、（長沙十九日下午四時電）

◎中央對討桂費除撥現款二十萬、並承認借墊稅十萬外、並於鹽票驗稅內再撥二十萬、（長沙十九日下午四時電）

◎本日天氣晴和、漢口宜昌兩號飛機、午由衡開永、預計五小時可來回、（衡州十八日電）

◎衡州十八日電、四路何總指揮、十七日午抵永州、各界滿江捧歡迎者近萬人、總指揮部一二兩縱隊、由桂林分向柳州追擊、三四兩縱隊由平樂分向梧州追擊、黃紹雄白崇禧兩部內訌、黃由梧退南寧、白下落不知、（衡州十八日電）

第一縱隊司令
賀國光任

◎賀國光奉命委爲討逆軍第一縱隊司令、並往沙市候命、賀偕小輪三艘定十八日晨十時西上、隨行有秘書夏子喻等、十七日晚軍界送行者頗多、（南京十九日電）

湘點委分頭工作

◎中央編遣區點驗湘北部隊之第六七八三組委員蔣世俊楊經濟高磊壯等、昨午九時、乘輪抵漢、六組定十九日晨開會、討論點驗武漢各部隊辦法、七八組日內乘輪分赴宜沙點驗夏斗寅朱紹良繆培南諸部、（南京十九日電）

張貞部開抵永定
第一支隊電捷

◎第一支隊永定後方留守處、電司令張汝勵十六日晨抵三河壩、午與敵在高陂大麻一帶激戰、敵不支退守琉璃、晚張令第二支隊續攻、克琉璃、敵退竹洋山、（汕頭十九日下午十時電）

◎張貞電告、十八日開抵永定、省防軍教導團奉令隨張師出發、（福州十九日下午十時電）

陳銘樞三日內返省
應瑞艦長談話

◎應瑞艦長林元銓十九日談話、陳銘樞確已定乘該艦回省、行期在三日內、楚泰江元艦二十日可抵港、永績永建同時抵汕、（香港十九日下午八時電）

陳濟棠代表返省

◎陳濟棠歡迎海軍代表程壞全十九日返省、（香港十九日下午八時電）

粵省交通近況

◎十九日粵路車祇通至新街、廣三車開至佛山、下午二時航空處派飛機十架、分往西北兩江、（香港十九日下午一時電）

商整理武漢軍事
蔣宴程汝懷等

◎蔣十九日晚宴程汝懷・李石樵・李明瑞・楊騰輝・賀耀組等、商武漢軍事之整理方針、（南京十九日下午十時電）

蔣主席赴平確期
閻錫山電詢

◎閻錫山電蔣、詢赴平確期、俾便到平會晤、（南京十九日下午十時電）

電勸李宗仁未得覆
吳稚暉語蔣

◎吳稚暉十九日謁蔣晤談、謂曾電勸李宗仁以大局爲重、尚未得覆、（南京十九日下午十時電）

宋美齡擬由海道赴平

◎宋美齡將由海道赴平、迎宋慶齡隨櫬南下、（南京十九日下午十時電）

孫夫人抵平後
仍住鮑宅

◎鄭洪年・吳鐵城・林森等電蔣、報告孫夫人抵平、因西山設備不完、仍住鮑宅、（北平十九日下午九時電）

總理遺體保存辦法
孫夫人等會商
銅棺內灌入某種氣體
可保存一千五百年

◎迎櫬處因孫夫人抵平、十八日晚約孫科等會商奉移期、及總理遺體永久保存辦法、孫科十九日晨赴協和院訪醫生司賓芬、決銅棺內灌入某種特殊氣體、可保全一千五百年、抵京後可任人參謁、奉移仍定二十二日、（北平十九日下午七時電）

夏天梅毒當場出醜
春末夏初、氣候蒸鬱、潛伏血中之梅毒菌、乃乘時活動、從事破壞工作、皮膚與血管間之、紛起無常、橫痃、下疳等、東睡西爛、而衣衫單薄、梅瘡難掩
海波藥
爲梅毒對症的特效藥、能殺絕血中梅毒菌、服此藥已潰者立見收口、初起無形消滅、有驚人奇效、每瓶大洋二元、試立驗、每打大洋念二元
五洲大藥房發行
上海四馬路 各埠分行暨國內外各藥房均售

魏益三部離平南下

◎魏益三部赴濟寧、開拔完竣、魏十九日離平赴濟寧指揮布置、(北平十九日下午七時電)

平浦貨車暫停

◎平浦貨車、十九日起因軍事暫停、(北平十九日下午九時電)

孫科將發宣言

◎鐵道部訊、孫科對馮軍破壞交通事、將發表宣言、(南京十九日下午十時電)

唐生智由唐山回平

◎唐生智十九日在唐山檢閱五十及五三兩師軍隊並訓話、唐擬十九日晚二十日晨回平、奉安後赴魯、(北平十九日下午九時電)

徐永昌抵平即回

◎徐永昌來平、與何成濬商處接洽事畢、十九日回綏、(北平十九日下午九時電)

新編十六師餉

中央允給八十萬

◎新編十六師長李石樵語記者、該師餉項、由中央允給八十萬、現調駐黃州、外間謠言已向蔣剖白、(南京十九日下午十時電)

江心坡案將在滬會商

◎江心坡案、王外長定二十日在滬與英使藍浦森會商解決辦法、(南京十九日下午十時電)

長蘆綱總案審查後

大致無舞弊情事

◎長蘆綱總李纘臣等五人解京、押候日久、該綱總家屬李寶慈等、以該綱總均年逾六十、且多疾病、曾屢請當局以全體鹽商具保、在京候訊、聞該案情曾經司法院長王寵惠派該院秘書三人、會同審查所有以前經過、各種案卷、大致尚無舞弊情事、俟經各委員開庭會審後、即可宣告判決、(南京十九日電)

籌備滬漢民用航空

◎滬漢民用航空、決以八架永克機担任、漢口方面、由童在田葛均甫胡智式三人等籌備、(南京十九日電)

武漢省市兩府

組織逆產審查會

◎關於武漢逆產清理問題、省市兩府決會組審查委員會、照中央公布之逆產審查條例爲原則、先分別審查是否逆產、預定一月完竣、再行分別沒收或發還、(南京十九日電)

日俄依舊親善

駐俄日使定期赴莫使科

十九日東京電、自去年日皇即位大典時錫假歸國之駐俄日使田中都吉、定本月底自東京出發返莫斯科任所、昨日語記者云、關於改訂通商條約交涉、當視蘇俄態度、已有準備、關於日共黨事件、因曝露與俄第三國際有關、日朝野一部分、主張強硬、又以復區問題突起、頗有以田中大使久不回任、視爲將與俄斷絕關係者、今大使已決定歸任、足知日政府對俄方針、仍持續親善、田中首相關於此事、曾加研究、以第三國際之極端主義、固然不可、但英・美・德・奧・等各國、事實上皆與俄仍繼續經濟關係、考慮日本在遠東特別地位、認爲應持續親善、故將其根本方策、授之大使、使之返任者云、

田中車中之談話

非戰條約與中國時局

十九日東京電、田中首相、昨日照例午後赴其腰越別莊靜息、在車中談云、非戰條約之精神、未有加以吹毛或反對者、即離辦理稍遲、亦絕無礙、遑亦自有辦法、頗望能在行幸關西前諮詢、惟恐未能辦到、關於金解禁問題、民間似乎頗有非難三土藏相者、但政府之態度、早已如屢次在議院所聲明、並不變更、中國似乎又起動亂、但綜合各地電報觀之、似乎正在宣傳、眞相難明、馮玉祥因壓回教徒、故受其仇視、身體亦似不健、大約不出積極態度、祇暫相持而已、孫中山奉安期日亦漸迫、望其靜穩云、(電通社)

鄂省推定奉安代表

◎鄂省府公推黃昌穀熊炳坤方覺慧等爲總理奉安代表、(南京十九日電)

閩商反對消費稅局

◎福州各商、反對腹地設消費稅局、十九日起罷運、(福州十九日上午十時電)

朱兆莘辭職後

赴南洋遊歷

◎外交部政務次長朱兆莘業經辭職照准、繼任人選、大約以該部之條約委員會委員張我華較有希望、(南京十九日電)

◎朱兆莘定二十一日乘法郵大德能號赴南洋遊歷、(香港十九日下午一時電)

日使芳澤起程來滬

◎芳澤公使自返國與日政府商議關於改訂中日通商航海條約問題、刻對於交涉、大體已決定成案、故於本日隨同堀內書記官・外秘書搭午後八時四十分特別快車、自東京首途西下、搭二十四日由神戶開出之上海丸、於廿六日到滬、將於廿七日赴寧、參列六月一日奉安典禮後、即與王外長開始改訂條約交涉云、(東京十九日東方電)

湘省府電請外部

六一案併水案解決

◎六一案省府已電請外部併入水案解決、(長沙十九日下午四時電)

漢市府將設土地局

◎漢市政府將設土地局、(南京十九日電)

何應欽允即赴湘

◎何應欽復電省府、允俟部事略整理有序、即來湘、(長沙十九日下午四時電)

◎湘省府派宋鶴庚來漢歡迎何應欽赴湘、宋昨抵漢、語記者、如何應欽一時不赴湘、彼即赴京、參加奉安禮、(南京十九日電)

湘省清鄉期訂定

◎清鄉部定清鄉時期爲六個月一期、自五月十日至九月十日、爲清勦期、二期自九月十日至十一月十日、爲考成期、(長沙十九日下午四時電)

東方如夢初覺

美亞間重要關係有三

國際選派遠東新聞家觀光團團員談話

十九日舊金山電、由卡里奇國際和平基金處選派前往遠東之著名新聞家觀光團、其團員西門斯氏語人、美國與亞洲間之關係、有最重要而即待解決者有三、㈠菲島運美貨物進口稅問題、依西氏意、此項問題定可按照國務卿史汀生所主張之辦法解決之、即非貨應弗加以任何限制、㈡入美日本移民問題、西氏對此事並不作何種主張、僅謂完全不准日本移民來美似爲過甚、若能酌定一最低之額如每年二百六十八人、則日本必可滿意、㈢中國革命問題、西氏謂中國現介於兩難之間、一方爲反動派、一方爲急進派、中國正在破除此兩派之束縛、冀成立一眞正共和國、西氏又謂太平洋現將爲紛擾的世界之新舞台、東方近如夢初覺、故向日在大西洋各國間所演之劇、今日將移至太平洋諸國、美國人民今甫知此新原力在世界政治上之關係、美國對此新東之政策歐在輔助佔全球戶口三分之二之人民奮鬪、以提高其生活程度云云、西氏此行將遍遊日本高麗中國及菲列濱、同伴者尚有多人、均爲新聞界有名人物、(國民社)

派員來華調查災情

美國紅十字會

六月十四日可抵上海

十九日華盛頓電、美紅十字會中央委員會、所選派赴中國調查該國災情之紅十字委員會、定於五月三十日乘俄羅斯皇后號輪由凡庫麥烏起程、前往中國、預算六月十四日可抵上海、屆時該委員會將先與在滬賑災團體晤商一切、然後再往南京及中國內地、其委員名單如次、㈠美國全國紅十字會副會長畢克納爾上校、㈡美西中部紅會會長白克司德氏、㈢施惠夫脫氏、㈣白柏氏、(國民社)

交還滬臨法院未定期

◎外國會議決交還滬臨時法院、期未定、(北平十九日下午七時電)

北平公債市況

◎九六暗盤一九四、(北平十九日下午七時電)

要聞

立法院

繼續討論大赦案

結果……保留

南京通信、十八日立法院開二十五次會議、繼續討論大赦案、首由胡院長宣布開始討論、陳委員長恒臨時提議、謂本案關係重大、深恐外間記載失實、應請禁止旁聽、後經焦委員易堂反對、未能成立、當日辯論之情形如次、

王用賓先駁反對者理由

王氏首先發言云、本人爲贊成大赦案之一人、茲再將反對者之理由、歸駁如次、按反對者曾舉同罪異罰、謂爲不公、以此爲反對大赦之理由、實不允足、蓋㈠同罪異罰、不但大赦之結果如次、即特赦減刑之結果亦復如此、世界各國之國法、莫不規定大赦特赦減刑、是則同罪異罰、而反對大赦者、則不特反對中國國法上之制度、並世界各國國法之制度、亦均在反對之列矣、大赦本係政治問題、而非法律問題、係國法學上之問題、非刑法上之問題、是國家主權作用、而非司法權作用、人類之眞正公平、非單用刑法可以求得、必須用多種方法、方能求得、古人云、罪疑惟輕、法外施仁、今人謂以政治救濟法律之窮、即係此意、故以同罪異罰爲不公、而反對大赦者、其誤一、㈡同罪異罰、非特赦免之結果如此、即刑法本身亦多如此、例如判決罪犯之條文、其重者有處死刑或無期徒刑者、較輕者有處無期徒刑或七年以上之有期徒刑者、更輕者有處一年以上七年以下之有期徒刑等等、凡此種種、均係同一罪犯、而有不同之判決、是則刑法之本身即不能同罪同罰矣、刑法七十六條云「科刑時、應審酌一切情形、爲法定刑內科刑重輕之標準、並應分別情形注意左列事項、㈠犯罪時所受之激刺、㈡犯人之心術、㈢犯人之品行、㈣犯人之智識程度、㈤犯罪後之態度、㈥凡此種種或指社會環境之惡劣、或因教育設施不及、有以致之、故其處罰亦不同矣、然刑法規定祇能減刑、未能全免、其免祇有待用政治權之大赦耳、綜上所言、反對大赦理由之不充足、已甚顯明、故余等所欲討論者、祇在時期與範圍耳、茲者革命告成、全國統一、且值總理奉安、實爲大赦之最適當時期、

樓桐蓀主此案暫勿議

樓氏云、本人在原則上根本反對大赦、所謂原則上之反對者、非謂反對國府組織法上之條文、蓋在此種時期、施行大赦、在原則上實爲不當耳、按赦免權之發生、始於羅馬帝國時代、彼時帝王之行爲、可受法律之制裁、且有赦免罪人之權、故赦免權即於此時始、後十八世紀法國革命、首先打倒帝王赦免權、法國革命告成後、更明白規定滅除赦免權、故就革命的立場與歷史觀察、革命者實反對大赦者也、現時歐美各國憲法雖均規定元首有特赦權、但特赦係行政權、而大赦則係立法權矣、故二者根本不相同也、近代革命思潮澎湃、法德與俄捷克哥等國、均已革命告成、且其政治狀態、亦遠勝於我國、然彼等憲法上雖有大赦之規定、而迄無大赦之施行、以大赦之適當時期必於一國經過極長、時期之戰鬪、紛擾混亂、創巨痛深、人民對昔日之政治、均厭恨萬端、而欲期求新的生命與新的安慰、此時舉行大赦、方能滿足人民期求、以歐美各革命先進國家、尚未能達到此種程度、我國此時、若即施行大赦、實非其時也、否則、既不能滿足人民之期望、復增擾社會之安寧、實利少而害多也、茲再歸納縷舉此時大赦不當之理由、㈠各國憲法、雖均有大赦之條文、然無論誰人、均不能否認此種制度、乃專制時代之遺制、欲行大赦、非至全國人民均有此種感覺與期求不可、㈡對於政治犯之措置、歐戰以前、各國均主張從寬處理、但歐戰以後、各國之政治狀態遠不若昔日之安寧、而政治犯之內幕、亦較前更形複雜、故處置之法、亦一變其昔日之態度、而均主從嚴矣、故吾人決不能以歐戰前之目光、對待現在之政治犯、中國現在之政治犯、既未納入正軌、基礎亦未穩固、此時若將各種政治犯赦免、則其危險、實不可思議、㈢就事實論、各國雖有大赦之規定、迄無大赦之實行、吾國則更未至大赦之時期、㈣現在全國尚未達到眞正統一之境界、即使此時舉行大赦、亦不能使舉國犯人悉蒙其恩、㈤大赦一事、係國家之極大重典、故其發動也、必須經過極愼重之考慮、與極縝密之手續、此次大赦案之發生、係因浙省一二人民之請求、中央政治會議交議之時、亦未經過愼重之審議、故此次大赦案之發生、並不十分愼重、故本席主張此案暫置勿議、

羅鼎謂舉行大赦非其時

羅氏云、現在是否係大赦之適當時期、實爲一極大疑問、現在革命雖已完成、但政治尚未穩定、主張大赦者、謂共產黨及惡化份子均在不赦之列、然則軍閥官僚貪汚土劣、豈在赦免之列乎、須知貪汚土劣之爲害、並不在共黨之下、遽行赦免、實與革命前途有莫大之危險也、再者有以罪犯之發生、由於過去政治不良、法律不善所致爲理由、而主張此時大赦、此則亦不盡然、須知罪犯往往有其劣根性、良善政治之下、亦不能盡絕犯罪之發生、且政治之所以不良、皆因軍閥官僚貪汚土劣爲非作歹之所致、今若將此種造成不良政治之主動力、加以赦免、則政治不將愈趨愈下乎、至云法律、則新舊刑律、雖有出入之處、然相差亦極有限、若以新刑律爲妥善、則舊刑律不妥善之處、亦不甚多、故以政治法律之不良、而主張大赦、理由實不充足、至於因革命或表同情於革命而獲罪羈押獄中者、則司法行政部自有權調查、加以釋放、實無須乎大赦也、總之、現在政治未上軌道、社會亦不安寧、犯罪者所在皆有、政府且有懲治盜匪之規定、益可證明罪犯之未能絕跡、而大赦之更非其時也、

衛挺生申述個人之理由

衛挺生謂在未討論以前、先請注意一事、即本日報載上海市黨部之通電、謂本院討論大赦案、係受反動派之運動、居心背景、不可思議云云、實則本案之發生、係因浙江人民於去歲北伐完成之際、呈請中央施行大赦、中央以此案係立法性質、故交立法院討論、故本案之發生、既非本院之自動、且觀前次會議、同人反對者實居多數、尤足證明其語無稽、滬市黨部不察事實、應請中央飭令更正、至本人對此案之態度、前次業已申述、謂㈠國事犯除共產黨及反革命外、其餘本黨同志寃被羈禁者、當然可以釋放、(二)按新舊刑律、不同之處平反舊讞、即舊刑律認爲有罪新刑律認爲無罪者、當然以新刑律爲準、加以釋放、舊刑律認爲有罪、新刑律認爲可以減罪者則減罪此均係主張整理刑律、而非主張大赦、故本人實爲反對大赦之一人、蓋綜合主張大赦者之理由、實不充足、(一)主張大赦者以爲國府組織法中有規定大赦之明文、故可以大赦實則國府組織法中雖有大赦一條、而不必立刻實現、苟不至適當時期、而施行大赦、其害實不可預計、歐美各國憲法中均有大赦之規定、然均以時機未至、而未加以實現也、故根據國府組織法而主張大赦者、理由實不充足、(二)主張大赦者、謂現在革命成功、全國統一、正可施行大赦、實則現在政治軍事、均未能完全眞正統一、至云司法雖在努力改進、然固未達盡然之境也、而社會上種種引起犯罪之因素、亦未解決、若因社會不良、即應大赦、則在社會未盡良善之際、豈即不能判決犯人之罪耶、(三)更有以總理奉安正可大赦、以資紀念、以總理爲詞者、其說更不允當、蓋紀念總理之方法正多、何以兢兢於大赦一端、設因大赦而造成種種不良現象、是則不獨不能紀念總理、抑且有累總理之盛德矣、

焦易堂從革命方面立論

焦氏云、本人爲贊成大赦之一人、綜合反對者之理由、其錯誤均在忘卻革命之立場、將革命政治、與舊國家混作一談、若專以法律眼光而論、則罪犯再出、誠不免有擾亂社會之憂、但以革命眼光而論、彼因革命或表同情於革命之同志、及反對舊國家之同胞被反革命所嫉視而遭幽禁者、所在均有、自應以革命手段一律赦免、且本黨法律與以前之法律、廻然不同、即與世界各國相比、亦大相逕庭、蓋本黨法律係三民主義的法律、五權憲法的制度、本黨之環境現既與昔日不同、吾人立腳點亦不能因循舊觀、樓委員謂大赦係專制時代之產物、然則國家政府法律等等何一非專制時代之產物、若謂專制時代之產物、一槪不應採用、則又何需乎國家政府與法律乎、當本黨猶在秘密工作之時、鼓吹人民從事革命、贊助本黨、茲者彼贊助革命與同情於革命之人士、被羈獄中、余等不加援助與寬宥、豈惟有負民衆、不亦有愧於良心乎、總之、依革命的立場而論、應施行大赦、以示革命後之更新舉動、

胡院長宣佈將此案保留

焦氏發言至此、胡院長因事須離院、宣布暫時停止討論、時已上午十時半迨胡院長返場時、已鐘鳴正午、遂由胡院長宣布於下午三時繼續開會討論、屆時各委員均依次就席、胡院長即宣布開始討論、各委員均暫守靜默、胡院長當即宣告云、本案關係重大、應十分愼重、本人主張將此案保留、各委員均無異議、於是一場雄辯、遂宣告結束、

胡院長對大赦案之談話

胡院長對此案之意見、謂查大赦一案、係由行政院提出於中央政治會議、由中政會、交付本會審查者、行政院提出該案、係根據國府組織法第二十五條之規定、則本院所應

美國議員史台克氏

解釋新移民律

不准日本中國移民入美之理由

十八日華盛頓電、民主黨議員史台克氏、今日解釋其昨日之提案、日本人昨日之提議、對中日亦須設一移民額、每年每國不得過五十人、並將每年移民總額限制至最多爲十萬人、兩層意見、初非與現行移民律中排拒各條有何關係、且本人之意、亦並非欲對該律加以修改、僅不過欲將其移民總額略爲減少、及將出身國人數之支配、略爲移動耳、此項辦法驟觀之、一若將一八九零年美國戶口作爲根據之計劃完全推翻、作此言者似不免過於武斷、究其實則殊與美有益也、按美國現在施行之移民律、係在一九二四年五月十五日由議院通過、於五月二十六日由總統批准、嗣於一九二八年五月二十九日又加以修改、此項新移民律與一九一七年之舊律有重要不同之點二、㈠以前有不安良之移民得須其入國後再行驅逐、現律則凡不安良之移民於其未入美前、即可禁止其入境、㈡按照舊律移民於抵美後其入境之手續極繁、逗留邊境動須經年累月、新律則於其未來美前加以種種之調查、而一經抵美則入境殊易、至於所以不准中日有移民入美者、因該律之規定凡可入籍爲美國人氏者均得來美、按美國法律亞洲人非生長於美國、不得爲美民、此中日移民之所以不得來美也、(國民社)

柏德氏談中美邦交

美議會席上

得來之特別權利實爲時勢所迫

日本之廿一條件始終未予承認

領事裁判權一項決不能久存在

美衆院議員柏德氏本年三月二日、曾在美議會席上、對中美邦交、有所宣白、詞略如下人之不滿美政府者、咸日美國對外交向無一定之計劃、鄙意則以爲不然、試以近數年來、美國對中國所取之政策觀之、此說不攻自破、中國自與各國通商以來、迄今將及七十餘年、美國在此時期內、與中國之交往、始終以公正爲宗旨、雖美國亦曾與各國一律在中國享受以強制手段得來之特別權利、但實因爲時勢所迫、事出於不得已耳、一九一五年日本以哀的美頓書迫中國承認其二十一條條件、美國出爲中國後盾、且美國對日本以脅迫而得來之二十一條條件、始終未予以承認、中國目今所受之最大拘束、實爲領事裁判權一項、但此種辦法、決不能久久存在、是敢斷言、以吾美單方面而言、其欲放棄此種特權、已甚明顯、深望中國得脫離羈絆、而得完全自主、但美國僑居客位、無中國本身之合作、恐尚難有濟、(國民社)

川原逝世

十九日東京電、日衆議院議長川原茂輔氏病篤、於本日逝世(電通社)

十九日東京電、川原衆議院議長於本日午後逝世、享年七十一歲、(東方社)

二百公尺

德泅人入水之深度

十八日栢林電、德泅人古恩克在邁瑪拉海內從事打撈工作、曾入水二百公尺、爲人類所未曾到過之深度、(國民社)

滿鐵利益之分配

十九日東京電、山本滿鐵社長、提出滿鐵總決算案及處分利益案於拓殖局、除將紅利增加一厘外、又將特別公積金增二成半、爲一千萬元、又董事花紅增三成、爲八十萬元、添加營利公司色彩(國民社)

美國駐華使署

海軍參贊更換

十八日華盛頓電、美海軍部今日報告、美國駐華公使署海軍參贊鮑威爾氏去職、以美國巡洋艦隊第二十五驅逐艦分隊司令哈定根氏調充該職、(國民社)

空前之盛大婚儀

妝匳五十萬元

◀中國新郎美國新娘 中美親善更進一層

東西兩半球之兩大國—中美、邦交向敦親善、留學生及僑民之相與聯姻者、年有數起、最近有中華美少年「甘露晶」君、遇美利堅麗姝Miss Kanlodin於筵席上、一見鍾情、兩心相印、過從既密、遂訂鴛盟、日者搭太平洋郵船來華、敦請海上名人證婚、假座中美合作之三德洋行製藥廠大禮堂舉行結婚儀式、一時嘉賓雲集、擁擠一堂、羣羨新郎新娘爲一對天生美滿佳侶、不啻中美親善合作下一鐵證、其最令人嘖嘖稱道者、奩妝竟有五十萬元之巨、洵空前之盛事也、

中國人發明 全世界名藥 甘靈晶 Kanlodin

二十世紀、醫學發達、靈效新藥、迭有發明、獨於止痛治咳之藥、則仍不能出乎嗎啡鴉片之外、頗服者能奏效於一時、常服則成癮害毒、流弊日多、危害甚重、雖以世界醫學極昌明之國家、亦未發見完善之另一代用品、昆明王聖甘居士、哲理深邃、醫學精湛、本其多年研究之心得、發明聖藥一種、名曰甘露晶、功能治咳止痛、鎭痛安眠、性質和平、毫不用嗎啡[illegible]、故常服絕不成癮、且無一切副作用之流弊、誠我國[illegible]之大[illegible]、[illegible]一「甘露晶」自發明後、業經中西各大醫院[illegible]公認、世界第一完善聖藥、[illegible]（專治）新久咳嗽、暈船、頭痛、不眠、牙痛、背痛、肝胃氣痛、神經痛、風濕骨痛、月經痛、以及一切傷疼痛諸症、凡施開刀手術及拔牙之前後、服用「甘露晶」能使患者毫無痛苦、精神輕快、萬試萬靈、洵神藥也（注意）「甘露晶」服後二十分鐘至一小時間立顯奇效、如無效驗者、即非眞正「甘露晶」、（務希認明「三德」商標）以免有礙貨眞價實、誠別開生面之特別備也、

（價目）每盒大洋六角 各埠分行大藥房均有出售

三民主義是救國主義 三德靈藥是救世藥

[illegible]

美商三德洋行 上海四川路一二二號 電話第一七〇三一號

德國 博士眼藥

專治一切眼科疑難目疾 有不可思議之換眼神效

每瓶一兩角半 每打大洋三元 函購一元贈四瓶寄費免收

德國眼科醫學博士格立夫博士靈驗秘方 上海四川路一二二號三德洋行經理 各埠分行大藥房均有出售

新貨運到◉特別減價◉

◀注意來路之直接與間接▶

中國各參行西洋參之來源、統由上海大參行供給、上海大參行之參由香港洋參行供給、香港洋參行又由紐約洋參出口行供給、紐約洋參出口行亦由美國各地洋參原產地之參農供給、故其原產地之參、經[illegible]轉、而一到中國、則其價甚貴、中間人轉手、[illegible]利太多之故、而美商三德洋行則自美國原產地直接運來、其中間無人轉手、故一切之利益、皆歸於顧客、正

[illegible]

◆零賣批發◆

洋野參總批發所 美商三德洋行 上海四川路一二二號 電話第一七〇三一號

討論之點、僅應在現在是否大赦之適當時期、與大赦之範圍、及利害何者、大赦爲國府組織法所規定者、立法院與立法委員、均係根據國府組織法而產生、如立法院與立法委員、欲根本推翻大赦、不特逾越範圍、且數典忘祖、直欲根本推翻其依國府組織法而產生之本身矣、過去兩度會議中、窮兩日之力、雙方各逞雄辯、各持己見、迄無結果、該案非行政院交付討論者、立法院對中政會交付審査之件、無權否決、如立法院認大赦爲革命政府下不應存在之制度、如蘇省黨部所電、應請中央將國府組織法中廢除大赦之言、似尙有見地、若直指爲封建制度、帝王思想者、實爲大誤、蓋大赦爲政治作用、政治有時可濟法律之窮、稽諸歐美法籍、無不有大赦之規定、蘇俄惜以封建爲攻人之語者、而蘇俄亦定有大赦、試問可將林亦忽作奇想、欲圖復辟、始有此規定耶、且各種制度、莫不由封建時代遺傳而來、我人不能不問其利害、徒以此爲反對之最大利由、余意此案不必再作無謂之爭辯、暫時保留、提請中央政治會議、先行決定範圍、再行審査云云、

濟南各界 迎櫬宣傳大會

民衆參加達十餘萬人 演說及各種游藝

濟南快信云、總理奉安之迎櫬宣傳列車、於十六日下午四時由浦口到濟、十七日正午十二點由濟開始北上、濟南各界特於是兩日在津浦車站前大空場內舉行盛大之迎櫬宣傳紀念大會、各界民衆參加者、約千餘團體、共十餘萬人、實爲山東空前未有之唯一盛會、茲將其詳細情形、分述之於後、

歡迎之民衆 （上海平明南京中華攝）

會場佈置及參加之民衆

濟南各界、此次舉行迎櫬宣傳紀念、其宗旨一爲表示追念先總理、一爲表示歡迎迎櫬宣傳列車之北上、一星期來即由濟南市黨部召集各界代表積極開會籌備一切、迄至十五日所有各種手續、均已準備完安、會場設於津浦車站、北面正中築有松柏高座一台、內外圍懸各種標語、爲開會演說主席團所在之地、南面築有小台一座、爲指揮糾察人員所在之地、東西兩面築有演說台、電影場、新劇場、無線台播音台等處所、入車站之馬路口、築有五彩松坊一座、上書濟南各界迎櫬宣傳紀念大會字樣、係以五色電燈綴成、十六日濟南各界均一律放假、全體赴津浦車站參與開會、計自正午十二點起、各界即分別列隊紛赴會場、凡各機關、各團體、各商會、各學校、各工會、各級黨部、各行商、各婦女團體、以及戲劇工會、鼓書工會、車夫工會等、皆全體持花圈小旗、散傳單、呼口號、經過街市、前往開會、至下午四點尙未過完、向稱廣大之津浦車站、竟爲之擁擠不堪、遲到者及個人參與者、皆不得入、而沿街各地之看熱鬧者、尤爲人山人海、交通幾爲斷絕、人數在十餘萬以上、到會之團體共有一千餘個、以致場中熱度、高達百度、在場民衆皆汗出如[illegible]、而各女同志尤因受擠不堪、呼叫了不得之聲、尤不絕於耳、幸秩序維持得法、未出意外、

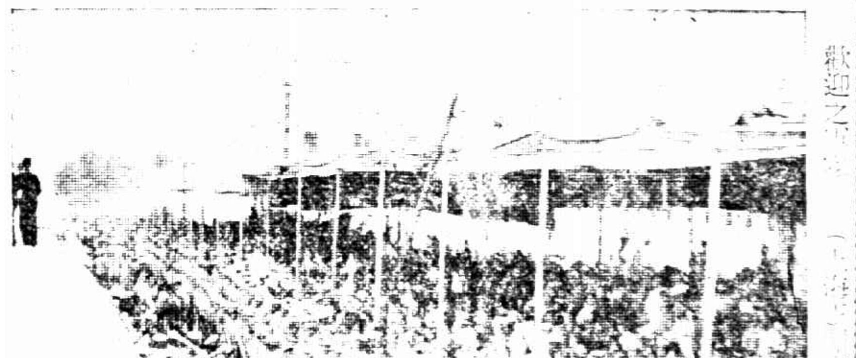

歡迎之民衆 （[illegible]）

迎櫬宣傳列車到濟之盛況

迎櫬宣傳列車於下午四點到濟、計共爲十車、第一爲機車、第二爲發車及辦公車、第三第四爲臥車、第五爲[illegible]、第六爲紀念車、第七爲音樂車、第八爲新劇車、第九爲發電車、第十爲電影車、隨車之人員、爲宣傳列車委員會、主任張延作、委員劉[illegible]樂（兼宣傳總指揮）、彭爾康、蕭若虛（兼宣傳隊長）、陳大悲（兼新劇團長）、羅相賢、羅寄梅、王鴻音、金英、王昌熙、汪奔林、余傳英、徐榮始、黃英及宣傳員等共六十八人、宣傳辦法有七種、㈠宣傳品、有黨歌一種、五萬份、小册十種、每種五千本、傳單十八種、每種五萬張、像片五種、每種一萬五千張、圖畫標語十二種、每種六千張、表解七種、每種五千種、廣告五種、每種一萬五千張、㈡新劇、㈢電影、㈣音樂、㈤宣傳隊、分三組、㈥[illegible]、㈦無線電播音、

各界開會及演說之情形

十六日下午四點半開會、㈠全體肅立、㈡主席團就位、㈢奏樂、㈣唱黨歌、㈤向國旗及總理遺像行三鞠躬禮、㈥主席恭讀總理遺囑、全場循聲朗讀、㈦向總理遺像默念三分鐘、㈧爲五三死難同胞默哀三分鐘、㈨主席殷君采致開會詞、略云、濟南各界迎櫬宣傳紀念大會的意旨就是爲著先總理奉安重大禮儀、作充分之宣傳、可注意之點、約有數端、㈠我國四千年來、受專制之壓迫、總理以奮鬭犧牲之精神、奔走號呼革命四十年來救國救民、大會應明白總理爲何如人、㈡總理因中國社會有病、特創造三民主義來救濟、㈢總理創造革命政策政綱來救人民、因以上種種、所以才有現在的成績、我們今天開會、並不是光作形式上的表示、是要繼總理的大無畏精神、實行三民主義、擁護總理的遺產中國國民黨、各界民衆要在國民黨指導之下、團結起來、依革命政策、來救四萬萬同胞云云

迎櫬宣傳列車北上之情形

十七日上午九時、[illegible]、各界民衆[illegible]

[illegible]

膠濟青島接防視察記

憲兵開入青島之經過 接收完了之文件已簽字

本報特派員記者、此次因考察膠濟路沿線之接防情形起見、乃於本月十四日夜十一點由濟搭膠濟路特別快車東下、作實地之考察、頃記者昨由青島發來快信、對於經過情形、報告甚詳、茲照錄於下、以爲關心接收山東者之參考、記者此次東下之目的、係欲視察我軍憲兵開入青島狀況、並順便往各膠濟路沿線接防情形、最初本擬隨憲兵司令吳思豫之專車一同東下、嗣因吳之專車須晚間到青、時間太爲偏促、對於一切消息、不能有充分之探訪、故特於十四日晚十一點先行乘客車東下、該車自濟南開駛後、因係特別快車、途中小站皆不停車、故對於各小站情形不甚明瞭、沿途周村、張店、青州、各地接防均已完畢、日軍業經完全退去、車站一帶皆由我□憲兵協助鐵路警察站崗、青州以東之濰縣、坊子、高密、膠州以迄青島、則日軍尙未退去、車站均有日兵多人站崗、自濰縣至高密膠州各站、皆已有范熙績之軍隊開到、但兵士多在車上、尙未下車、高密亦停有兵車一列、載憲兵多人、專候日軍撤去後接崗、至十五日早八點三十五分、車抵青島、記者下車後先到青島時報館休息、旋赴接收專員公署及膠濟路管理局探詢、關於我國憲兵入青島之預備情形、據接收專員公署社會科長吳[illegible]語記者、此次我國憲兵入青島、手續極爲簡單、不過軍隊開入駐防而已、憲兵司令部將來擬設於萬年兵營、若鶴兵營、俟日軍退出、我憲兵即開入、憲兵司令吳思豫十五日下午一點便可到青云云、

、記者赴青島視察接防一節、已於本月十五日由青島所發稿件內詳爲報告、記者於該稿寄發之後、[illegible]、以憲兵入青手續既極簡單、無再留青必要、乃即於十五日晚九點半乘膠濟路一次特別快車返濟、沿途見青島以西、各站日兵均已撤去、車站完全由我□憲□接防、車抵臨村附近與吳思豫之兵車相錯、各自開駛、於本日（十六日）早七點半記者途同抵濟南、當行經青州時、途聞有放槍之聲、[illegible]、記者到濟後向交通方面探詢、據云青州之匪[illegible]站附近、又有[illegible]部二千餘人[illegible]、詳情如何、尙未聞知、又關於憲兵入青島消息、天民君今（十六日）早用電報報告、茲將其電文照錄於下、

（上略）推土傑於删（十五日）晚七點四十分到青、於删十五日夜十一點零三分到青、第二列車爲吳憲兵深夜方到、載司令部全體人員及兵士九百三十八名之專車、於删十五日夜十一點四十分到站、銑（十六日）早憲兵入駐市內、上午十一點接收委員推土傑・李暇庵・郭恒・武器接收委員鶴爾康、及日方委員谷寄夫、中尼・島田・及川南副領事、在接收專員公署將接收濟南青島及膠濟沿線完了之文件、正式簽字、

又聞陳調元就任魯主席、已決定延期、有改定二十日舉行之說、

古城返照記 （二一五） （老漢）

不煩召募與漢制同、最爲近古、其後改爲召募名曰彍騎、而府兵之法壞、其後京師徒有虛額、强兵悍將、分布天下、而方鎭之勢成・宋懲藩鎭之失、制兵之目有四、曰禁兵、曰廂兵、曰鄕兵、曰蕃兵、內屬部落曰蕃兵、土民應募曰鄉兵、無事而食其費、遊於京、元立五衛以總宿衛・明立京兵以衛京城・邊兵以衛各邊、其後軍政不修、兵皆不振、此歷代兵制所以不及兩漢也・然兵制雖變、[illegible]訓練之勤惰、若漢之都肄、府之講武、宋之近郊大閱、立法之術同、操法之要亦同、[illegible]

[illegible]

之主」的一個尾巴、數了一數、自「臣對臣聞」起到此、恰好七開半、餘下兩行零十一個字空白、不多不少、不擠不濫、「附入三甲末」的危險、可算沒有○又把講本翻卷和正卷對了一對、看了[illegible]、有[illegible]一[illegible]殿卷以日入[illegible]

[illegible]

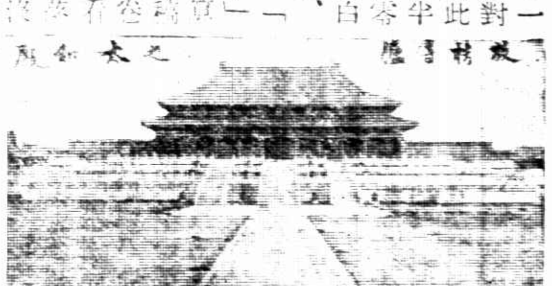

殿試傳臚之太和殿

蒼鬧薄至副鬢鬍、檐下兩旁張列著和聲署的中和韶樂、太和門內設著丹陛大樂、王公貴胄在丹陛上排班、（就是圖內玉石欄杆的範圍）文武百官在丹墀內列隊・（現在被開了[illegible]池座的這子實在亦[illegible]當作場）一個個朝衣朝[illegible]、各官之後便是各貢士依次站立兩廊○太和殿內又早有鴻臚寺的官設下、陳列黃榜的大案、在丹陛的正中又設了一個黃案、案前擺了一個盛榜的雲盤、午門以外、陳設著抬榜的龍亭・內閣學士捧著黃榜放在東黃案以後・……

考試進士之保和殿

請飲國貨 三光啤酒

總經理 上海虹口三角地小菜場對面 瑞昌號 電話四一二三九

分銷處 經三橋 福興號

烟台醴泉啤酒廠 各大酒館菜館洋酒店均有出售

范師接防膠濟近訊

范熙績視察沿路防務

濟南訊、四十六師范熙績部接防膠濟沿線、前以寶寶璋梗阻於青州、劉黑七攔截於金嶺鎭、致范部停頓於張店、不能前進、嗣劉黑七開赴臨淄、范部始開至金嶺鎭、現寶部已開往青州城東十七里米河東之鄭母莊待編、青州城內、僅留劉振標之一團、郭士安之第二團、約共二千餘人、負保護該闕之責、范部之劉玉林・宋潤田・朱宗淦三團、於十二日正午十二時開到青州、劉團全部、於是日下午三時、分駐城內師範學堂及北關通益公司、劉團進城後、終以劉振標部究屬不安、故亦令其退出、劉部當即退駐北城、現范部最前線已達膠縣、范氏本人、已於今（十四）日晨九時率衞隊一營、工兵兩連、特務一連、乘膠濟車東下、視察沿路防務、留一百七十二團牛子英部駐防濟南、並設司令部於二馬路省銀行舊址、其楊虎臣軍、已於十二日接防博山、所部一百八十七八九三團、亦均於十三日開入博山城內、周村以西之日軍、已於昨午撤盡、青島以西者、十五日亦將撤退淨盡、從此魯省始復爲我有矣、

奉化溪口之新建設

浙江省公路局、前以鄞奉路線至溪口段工程、爲蔣主席所盼望早日完成者、故派工程師戎思翰至溪口設立段工程處、加緊工作、並爲溪口計劃地方建設、迄今已有三閱月、各種工程、已見不少成績、茲特縷述於後、㈠溪口駁岸、溪口駁岸工程、該局採用最新方法、用大號石塊建築堤塘、砌成半圓形、堤上裝置圓形水泥電燈柱、各柱間貫以水泥欄杆、其形式略似西湖湖濱公園、財神殿附近沿江一帶、闢爲瀕江公園、各項工程、正在進行中、大約七月終可完竣、㈡新村建築、鄞奉路線貫通溪口街市、故此項拆讓民房達數百間、該局爲償還拆讓各戶房屋、特在毛家祠堂以北、收買土地三十畝、建新村式房屋二百餘間容納之、此種房屋、規定每間闊十二尺、每五間築避火牆一道、每十間建一弄、弄闊十尺、式樣一律、現正日夜趕造、兩月後可告成、㈢溪口道路、溪口每當夏秋之交、山洪暴發、江水泛濫、每每頃刻間水漲盈丈、故歷來沿江道路、時遭淹損、該局現決用水泥方塊改建路面、路兩旁各築水泥五尺闊人行道、以免被水沖毀、現待房屋拆讓完竣、即可修築、至對避免山洪、阻止江水泛溢之工程、則尙在計劃中、㈣防水工程、溪口百丈沙一帶、每當江水高漲之時、水流因適被對面各山腳所阻故、往往直衝而下、擊動堤塘、故歷來堤塘屢修屢壞、迄今已成一大缺口、而每危及汽車路及附近各村落、該局故於上月起修築新式堤塘及挑水壩、藉以捍衛一切、聞工竣當在九月間、㈤入山亭路、溪口雪竇寺風景、名聞天下、故蔣主席在該寺題有四明第一山之匾額、但入寺道路崎嶇難行、該局爲便利遊客探幽覓勝起見、將鄞奉路展至雪竇寺前之入山亭、此項展放工程、日前已開始進行、據云、六月中旬亦可完成、將來路成、汽車可直達入山亭矣、

日大藏次官來滿考察

[illegible]

老縣場將添建監獄

[illegible]

日大藏次官來滿考察
本溪鐵礦將被滿鐵收買

瀋陽通信、日本大藏次官黑田氏、帶同隨員二名、於十二日經大連來瀋、此行係至東北各要埠、考察日本在滿州種種設備情形、並調查經濟狀況、以爲開發之準備、各地日商民、均派代表至瀋歡迎、向黑田報告滿洲各種實狀、據黑田在大連瀋陽二地考察之結果、謂有在大連設立滿州中央銀行之必要、以期金融之圓滑、又爲救濟在滿日人經濟之困難、擬請政府、仿照救濟台灣之成例、發金一萬萬元、以恢復滿州經濟界、藉謀實業之發展、黑田定二十日赴長春、二十一日去吉林、二十二日至公主嶺、然後經安東回國、經此番考察之後、日本經營滿州、將益進步云、

駐遼寧林總領事、十一日業由日本返瀋、在瀋多數日民、至站歡迎、林向日記者云、俟三五日由本滿鐵社長返大連後、再作一度會議、所謂滿日間懸案、即於本月二十日以前、向張學良提出最後交涉、吉會鐵路、勢必依約動工、中日合辦之金福鐵路與本溪煤鐵公司、因經營不利、將出賣與滿鐵會社、藉以統一交通與製鐵事業云、又據日報載稱、大倉組經營之在滿各項實業、不願繼續辦理、滿鐵遂趁機收買、蓋山本爲統一在滿製鐵事業計、擬將鞍山本溪二鐵礦合而爲一、作積極之開採、況現在之本溪、屬中日合辦、年產鐵五萬噸、屢次罷工、營業不利、大倉所投該礦之二千萬元資金、毫無所獲、金福鐵路資金四百萬、其中一半係大倉所投、沿線雖有[illegible]達、但營業不振、亦不已不轉讓於滿鐵、將來滿鐵增加該二種事業、其營業與勢力、必益發展、大倉在魯經營之裕大紗廠、蒙古農場、山西煤礦等重要實業、因時局關係、漸立於不利地位、依現勢而測、只有出售之一途、能收買繼續經營者、捨滿鐵而外、別無其他云、

川省西北新建設
川北交通不復再歌蜀道難

成都通訊、田頌堯軍長、近年對於川省路政、提倡建築、不遺餘力、如潼遂路・綿德路・平綿路・均已先後完成通車、潼保路・保巴路・巴廣路・廣劍路・現均着手計劃中、此外遂潼路、對於北道商務文化、關係至鉅、遂寧至成渝兩處、現交通已極便利、田軍長爲謀貫通各路起見、日前函請邊防軍司令總司令、請將遂寧至射洪接壤一段馬路、至於潼川、射洪區域內馬路、刻已委令該軍憲兵司令胡開熒、爲潼射馬路督辦、飭其從速籌建、以資啣接、而利進行、從此川北交通、不至再歌蜀道難也、玆將田軍長致李總司令原函及委任潼射馬路督辦令文、分誌如左、

[illegible]

方振武抵皖記
日內定期宣誓就職

自中央特派陳調元接收膠濟、兼代魯省府主席後、皖省府主席一職、以方振武代理、在方未到任以前、業經省委兼民政廳長吳醒亞、於十一日先行接收省府、開始代拆代行、而中央第一八一次政治會議、對於皖省府加以改組、正式任方爲皖省主席、方因中央暨各方之敦促、乃於十五日離京來皖履新、皖垣方面、前晚接京電、省府即趕築燈彩、並準備歡迎、各級黨部、各民衆團體、各機關、以呼號數年之皖人治皖、今始到達目的、應即準備大規模之歡迎、藉誌欣忭、十七日晨各界人士、暨軍警均赴小南門外鴻安碼頭鵠候、旋方氏前鋒之第六路軍特務團第一營、由安吉兵艦裝載來皖、泊鴻安碼頭登岸、擔任省府及鴻安碼頭警衛、及至十一時、方氏乘安豐兵艦到岸登陸、方着灰嗶嘰軍裝、精神奕奕、一時軍樂齊奏、方與歡迎者步行入城、沿途觀者如堵、繼至省府、方即就省府大禮堂之演說台演說、略謂振武承諸鄉父老熱烈歡迎、異常感激愉快、在感激愉快當中、有幾種感覺、即我皖近狀、土匪遍地、猪攘滿目、失業失學者、日益增加、振武爲一革命軍人、毫無政治的材能經驗、祇以中央之催促、及皖人迭年奔走呼號之皖人治皖、亦不能因振武一人之去留、放棄此種機會、嗣後尚望諸鄉父老盡量指導、振武當盡量接受云云、此次隨方來者、有新任省委方培良・孫傳瑗・江暐等、當再另行定期就職、而方氏部隊、日內亦將陸續開至、原駐安慶之四六師一三八旅陳柔亭部隊、一俟方部接防、即將開濟云、

[illegible]

第二天 引翔鄉賽馬成績

馬名 騎師 磅重 馬位

第一次
㊀格林立物脫Glenlivet 拿特 [illegible]磅
㊁寄物司東Silver Stone 山[illegible] [illegible]磅
㊂慢來甫脫Merry Thoghto 張應達 [illegible]磅
總時間一・一四最後二法郎二九・四 頭馬勝二乘二三馬相距[illegible]乘
獨贏 七六六號十元五角（獨馬票總數一九〇八）
馬位 ㊀七元一角㊁十八元五角㊂一百〇七元二角 馬位票總數[illegible]
搖彩 ㊀一〇[illegible]號[illegible]百[illegible]十四元㊁[illegible]六八號一百〇四元㊂四〇七號[illegible]十二元
副彩 十四張各得洋二十元號碼如下 四六二 四三 四二六 四一[illegible] 四四六 一五五 四〇九 二一三 四一九 七八 二五四 二一一 二九八 [illegible]

第二次
㊀蒙脫勃來克Mount Blanc 黃浩 [illegible]磅 [illegible]張
㊁惠脫大蒙色根W Diamond II 李大星 [illegible]磅 [illegible]張
㊂白賽非勒司Bucephalus 張應達 [illegible]磅 [illegible]張
總時間二・二八・四最後二法郎二二・一頭馬勝一乘半二三馬相距[illegible]
獨贏 六四五號二十元（獨馬票總數二一八九）
馬位 ㊀七元二角㊁八元一角㊂十一元[illegible]角 馬位票總數[illegible]
搖彩 ㊀二二三號五百二十九元二角㊁五五〇號一百五十一元二角㊂[illegible]六九號七十五元六角
副彩 九張各得洋二十元號碼如下 五七二 五六六 一八四 四七[illegible] 四八八 二二六 一七〇 四六九 二二三 五五〇 三九三 一五四

第三次
㊀露來司徵L. Star 黃浩 150磅 61張
㊁飛英Fei Ying 張應達 150磅 1[illegible]張
㊂紅色女L. 7 李大星 152磅 218張
總時間一・四五・四最後二法郎三一・一頭馬勝半乘二三馬相距三乘
獨贏 四七張三四十五元二角（獨馬票總數三八一九）
馬位 ㊀五十五元六角㊁二十二元八角㊂十九元一角 馬位票總數271[illegible]
搖彩 ㊀五六七號四百十一元六角㊁三七三號一百十七元六角㊂二六五號五十八元八角
副彩 二十一張各得洋二十元號碼如下 二四〇 二四〇 五〇四 一 七九 三三八 四八二 三五五 九六 一二三 八 四一七 四二四 五二二 一五二 三八三 二六 三六五 一七四 一 一七 五七九 五八五

第四次
㊀退而米瑪Tell me more 童振遠 157磅 49張
㊁勿蘭特寶貝Flander Poppy 拿特 157磅 290張
㊂天老蔴子Tiep Law Motze 畢浩清 160磅 521張
總時間二・三六・四最後二法郎三〇・二一頭馬勝一乘半二三馬相距半乘
獨贏 七六〇張十九元一角（獨馬票總數三四三三）
馬位 ㊀八元二角㊁十元三角㊂七元九角 馬位票總數264[illegible]
搖彩 ㊀二六七號六百七十七元六角㊁五六八四號一百九十三元六角㊂四六號九十六元八角
副彩 十四張各得洋二十元號碼如下 五三九 三八七 五九 四七一 三三九 一九九 四六九 一三七 二八二 三四七 二四一 五五六 三八二 三八三

第五次
㊀發令司華而白里Prince Walbert III 畢浩清 160磅 290張
㊁英脫浪的夫Interruptive 日柯拉沙 157磅 803張
㊂品納Prony 恩卡業沙 157磅 124張

第六次
㊀亞而雍令司Old Prince 李大星 152磅 39張
㊁沙脫雷衣扶 [illegible]tery Eve 大拉司 150磅 612張
㊂爾平濮林Bombing Plane 恩卡業沙 150磅 113張
總時間二・一五・二最後二法郎二九・二頭馬勝一乘半二三馬相距一乘半
獨贏 五三六張三十七元二角（獨馬票總數四七一九）
馬位 ㊀八元四角㊁七元二角㊂六元七角 馬位票總數4[illegible]
搖彩 ㊀[illegible]六號一千三百五十八元[illegible]㊁[illegible]號[illegible]百八十八元[illegible]㊂[illegible]一八四
副彩 十一張各得洋二十元號碼如下 四〇一 二〇五 四五四 二三 五 [illegible] 二七二 三三 一七三 [illegible]九七 四〇〇

第七次
㊀阿[illegible]Albatros 大拉司 [illegible]磅
㊁[illegible] 恩卡業沙 [illegible]磅
㊂[illegible] 中山 [illegible]磅
總時間二・一九・[illegible]
獨贏 一〇五張十五元八角（獨馬票總數二九三〇）
馬位 一六元[illegible]角㊁[illegible]元[illegible]角㊂[illegible]
搖彩 ㊀六六四號九百四十九元[illegible]角㊁[illegible]一八四號[illegible]㊂[illegible]八〇號一百七十一元[illegible]
副彩 十一張各得洋二十元號碼如下 一八三 一六〇 二二〇 八 一八 一一一 七四[illegible] 四九八 一九一 二九二 二六五

第八次
㊀惠脫猩根White Dragon 黃浩源 150磅 92張
㊁慢來買克Merry Maker 張應達 10[illegible]磅 [illegible]
㊂海蘭發Heron 恩卡業沙 150磅 [illegible]
總時間二・二三最後二法郎二[illegible]頭馬勝[illegible]
獨贏 一二九張一百一元一角（獨馬票總數[illegible]）
馬位 ㊀三十四元七角㊁十元九角㊂二十一元二角 馬位票總數[illegible]
搖彩 ㊀八六一號八百八十七元六角㊁[illegible]號[illegible]㊂二六號一百五十六元八角
副彩 十三張各得洋二十元號碼如下 四五〇 一五二 七 一四九 九一七 五八九 六八一 四[illegible] 六 七九〇 八一七 四六二 [illegible]

第九次
㊀司德而[illegible]Star Fort 李大星 [illegible]磅
㊁別勒司Busy Bee 大司 [illegible]磅
㊂卻明奧司登Charming Ostend 振濤 [illegible]磅
總時間一・五四・二最後二法郎二九・四頭馬勝[illegible]
獨贏 一二七二張十二元一角（獨馬票總數[illegible]）
馬位 ㊀五元七角㊁六元六角㊂九元七角
搖彩 ㊀三五九號七百九十五元二角㊁[illegible]八號二百[illegible]十七元二角㊂六[illegible]
副彩 四六號一百十元六角

第十次
㊀反羅卡色而Fairy Castle 畢浩清 147磅 550張
㊁軋林脫而Glen Tilt 拿特 152磅 409張
㊂凱來特Gay Lad 黃清濤 152磅 120張
八張各得洋二十元號碼如下 三九二 二四四 二三四 五二四 九八 二七八 七七一 四八七

第十一次
㊀天仙Ten Hsien
㊁英宗康Indian Corn
總時間二・五・四最後二法郎二九・三頭馬勝[illegible]
獨贏 一三一七張七元六角（獨馬票總數二三五九）
馬位 ㊀六元四角㊁十二元九角㊂七元七角
搖彩 ㊀三一九號六百六十九元二角㊁四四號一百九十一元二角㊂二九
副彩 十一張各得洋二十元號碼如下 九四 六三 四五 二三 一五 二四 一五五 [illegible] 三五五 三三 一五二

第十二次
㊀賽司德[illegible] 畢浩清 [illegible]磅
㊁勒日[illegible]Lucky Boy 恩卡業沙 [illegible]磅
㊂[illegible] 李大星 [illegible]磅
總時間[illegible]
獨贏 [illegible]
馬位 ㊀六元[illegible]角㊁七元七角㊂[illegible]十一元七角
搖彩 [illegible]
副彩 十六張各得洋二十元號碼如下 一七〇 五〇五 六〇五 五八六 四一五 二七五 七〇一 [illegible]

引翔鄉賽馬今日之預測

▲第一次（一哩四分之一）[illegible]
㊀軋倫卡色而Grand Castle
㊁惠脫大蒙色根White Diamond
㊂勿而林Old Friend
▲第二次（半哩）[illegible]
㊀[illegible]司華而白里Prince Walbert
㊁[illegible]不[illegible]Grand Causeway
㊂[illegible]White Butterfly
▲第三次（一哩）[illegible]
㊀[illegible]Indian Corn
㊁[illegible]Bucephalus
▲第四次（一哩四分之[illegible]）
㊀[illegible]
㊁太[illegible]
▲第五次（一哩）新馬賽
㊀果勞羅[illegible]
㊁格林脫而Glen Tilt
㊂[illegible]Opera Life
㊀阿斯南Athena
▲第六次（一哩）遠東賽
㊀地太軋海羅The Tigery Hero
㊁飛英Fei Ying
▲第七次（一）[illegible]Merry Maker
㊀天仙Ten Hsien
㊁伊[illegible]
㊂[illegible]Hermon
▲第八次 九[illegible] 搖會馬賽
㊀賽司[illegible]
㊁[illegible]Astral
㊂[illegible]Bell Merchant
▲第九次（一哩四分之一）大香檳賽
㊀蘇州Soochow
㊁[illegible]Alligator
㊂[illegible]
▲第十次（四分之[illegible]哩）新馬賽
㊀凱來特Gay Lad
㊁[illegible]Old Warrior
㊂[illegible]Merry Maker
▲第十一次（[illegible]）
㊀[illegible]White Rosetta
㊁[illegible]Jack of Diamond
㊂紅色女L. Seven
▲第十二次（一哩四分之一）試練賽
㊀潘陽來克Poyang Lake
㊁鮮小漢Shep herd
㊂大馬山Tien Ma Shan

地方消息

松江

園藝展覽會之盛況

松江藝展覽會、於十九日在醉白池之雪海堂開會一天、各會員攜帶名花異草到會陳列、有椿子數十盆、如玉松白竹金頭柏等、最爲名貴、尚有仙人類數十種、大者高可六尺、實爲難得、其他折枝蘭花之上海梅公嶼素琴蟾關頂等、供養瓶中、游客往來如織、嘖嘖稱賞、該會臨時議定延長兩天、以供民衆賞覽云、

橋工委員會之談話會

松江市應折橋樑極多、故由縣聘各局長及地方公正之人、組織委員會、十九日下午在縣府開第一次會議、籌議該會提出之折除三秀橋等之計劃及進行、改建鋼骨吊橋及豐樂橋、旋因到會人數不足、改開談話會、決定將三秀橋折平計劃、交許建設局長審査後提交常會復議、

常熟

賭案上訴減判罰金

轟動常熟一邑之惡勝巷口賭案、縣府第一審判決、邵志豪（即邵仰伯）意圖營利、聚衆賭博一罪、處有期徒刑二年六月、並罰科金洋一千元、張幼良・周緩孫賭博一罪、各處罰洋九百九十元、蔡元徒・屈幼卿各罰八百元、周石南・戴生才處罰六百元、楊望處罰三百元、曹進・王二、各罰二百元、戈大奇・支全全・劉根詳・張福保・朱葉三各罰一百元等各節、已詳載本報、判決後、大多數以爲處罰太重、於是各延律師、提起上訴、於蘇州地方法院、該院遂於五月十日開庭審訊、除戈大奇・朱葉三二人未會提起上訴外、其餘均到蘇庭訊、法院得供後、定十七日宣判、邵志豪意圖營利、聚衆賭博一罪、不成立賭博一罪、減判罰洋五百元、張幼良・周緩孫・屈幼卿・蔡元・賭博一罪、各減判罰洋[illegible]百元、楊望賭博一罪處罰洋一百元其餘諸人均宣告無罪

老縣場將添建監獄

本邑老縣場之西監、以近來盜匪竊案迭出、押犯異常擁擠、該監獄統計大小屋宇、共有二十餘間、平日押犯多至二百餘人、而近日則竟押有四百餘人以上、且節近夏令、一週疫癘發生、傳染不堪設想、於是張管獄員、報縣陳述、獄舍不能容納情形、請轉由高等法院檢察處、報司法部、昨日已奉司法部轉令到縣、飭迅切實改良、經縣政會議、擬在現駐警察隊之舊縣署內、另闢數間爲分監、並料勘視房屋、多不適用、是以顧孫兩科長、於昨日偕同張管獄員、赴西監察勘、擬將第二道門將即去數丈、起造房屋二四間、估計建築及其他改良等費、約需三千餘金云、

棉紗業罷市

揚城棉紗業十八日一律罷市、門首貼有標語、及說明因反對救國會徵收日紗傭佰抽三之經費、近有大批紗綫被扣留云、

南通

電省反對移轄沙區

南通各局長、因縣人反對移轄劉海沙區、異常堅決、十八日會電省政府云、頃聞地方人民、紛紛傳說、接得省方電告、即將府有將屬縣劉海沙區、移歸常熟縣管轄消息、輿情憤激異常、事關縣界問題、全縣人民、勢必誓死力爭、應請鈞座俯加考慮、爲特電陳、伏乞迅賜明示、以釋羣疑、不勝惶悚待命之至、

民聽批准實業特務警察隊案

通泰屬十九實業公司、合組實業特務警察隊案、已由民政廳批准、該隊歸民廳由轄、刊發鈐記、並委徐冊洪爲第一大隊長、張劍爲第二大隊長、

嚇詐縣長犯忽翻供

自稱第七師副官陝西華陽人宋汝如、於上月底具函向施縣長嚇詐十萬元、經公安局將宋拿獲、連同證物手槍、一併解縣、當由偕承審訊問、該犯已供認不諱、乃十八日提出覆審、該犯竟推翻前供、庭論押候再審、

嘉定

盜刦錯傷鄉人

錢門塘宣家村韓仁卿家、於十八日上午一時、有盜匪十數人、手持凶器、前來行刦、韓聞聲驚起鳴鑼、鄰人遂啓開門、盜即開槍射擊、錢阿小被中大腿、周阿五被中小腿、彈均洞穿、錢腿骨折斷、頓時仆地、韓見勢不妙、即棄鑼潛避、盜亦格外倉皇、匆匆刦得銀圓百餘即去、受傷二人、天明後即來城投存仁醫院醫治、

縣政府預算會議

縣政府奉令編造十七八兩年縣地方預算、十八日召集所屬各機關集議辦法、潘指行主席、議決收入以忙銀九萬四千七百兩、漕米一萬五千石、實收九成計算、支出由各機關依現在實在狀況編造、十七年限二十三日前送財務局彙編送縣轉呈、十八年限六月二十日前送編財局、

清江

力爭糧田升科問題

淮陰財務局、遵奉財政廳令、將所有小糧減則地畝、升轉大糧、曾經各法團函電紛馳、籲請緩議、頃財廳又以查報地價、及能否升則、令飭財局查覆、各法團對財局呈覆內容、十分不滿、特開緊急會議、分電上峯乞援、電云、南京財政部、鎮江省政府財政廳鈞鑒、財務局違反民意、捏報地價、升科小糧、本日各公團在縣黨部開會、羣情憤激、公懇電飭制止、淮陰農整會等十三團體叩、

失戀繯絏自殺

淮安城內曾伯純之弟、操藥店業、弱冠未婚、與南門某氏女、結不解緣、情愛彌篤、近女將于歸平橋某甲、曾以失戀悲憤交集、竟向女家、大興問難、女家鄙曾之荒唐無賴、全家動手、將以毒打一頓、並送請公安分局押究、曾益羞憤不可自已、夜半、自殺所中、縣政府得報、派員莅所勘驗、諭飭家屬收殮領回、

嘉善

顧端玉父子被綁

嘉善下甸廟倉濱顧端玉家、於昨夜突來湖匪四十餘人、攜有快槍擁入、將端玉及長子架去、臨行揚言、勒索五萬元備贖向西北逸去、

毛家濱難民滋擾

練塘南毛家濱、昨到有淮難民一百八十餘人、要求資助、地保敢爲籌資、而各難民已自由行動、滋意騷擾、攫雞打鴨、激起鄉人公憤、旋經地保調解、始取四十千向滬杭路南段而去、

鎮江

擄人勒贖案判處死刑

泗陽人沈道榮等、因擄人勒贖一案、經地方法院判決、玆錄其主文如下、沈道榮・李大玉共同擄人勒贖六罪、各處六個死刑、・曾支由・共同擄人勒贖六罪、處六個無期徒刑、・苗二・李玉龍・朱學誠無罪、手槍子彈沒收、

高郵

開倒車肇事

北門外攔車樓郵界汽車站、於昨（十六日）早七時、乘客滿載、在開車前倒先倒退、然後開行、詎司機人不慎、倒開力足、該站房屋立時坍卸、壓傷乘客五人、稽查一人亦受傷、旋雇人力車送至興業醫院診治、性命均危險、

揚州

同日發生猪牛傷人奇事

西鄉七里甸材板店主孫廣興、十五日在鄉國良家談媒、適施家宰猪、孫乃幫同綑紮、猪忽竄入胯下、嘴破腎囊、頓時睾丸突出、流血不止、幸即有人急以活鷄皮貼於傷處、得從容求醫、不致於死、詎同日楊家廟丁洪寶之妻、牽牛繫樁、俯身時、遭牛角觸入陰戶、一挑懸空、小腹洞穿、腸出垂絕、抬回即遍身大腫、當夜斃命、同日發生兩奇事、聞者駭然、

楊家橋刦案獲匪

楊家橋鄉民王福同家、於十三日夜間、突來盜匪、各持刀槍電筒入內搜刦銀洋衣飾、分途逃竄、該管公安分駐所巡官楊棣香得耗率警圍捕、當獲盜首紅一名、昨經解縣法辦、

惡僧不服判決上訴

南門外蔣王廟住持僧長定、前在城內流水橋周永壽綢貨作、設計刦財殺傷周女以致氣疾一案、嚴傳社會、現經縣府研訊結果、判處死刑、帮凶顏德和判處徒刑十八年、並聞該僧不服、已提起上訴、

清導丸屬老年人之良藥

以介眉壽

謝天麻得享大年服清導丸以介眉壽因清導丸乃和平微利之良藥而便秘乃老人所最常患之疾病夫便秘不療匪特老人即壯者亦難免頭暈腦脹肝旺神疲消化不良兩疹口臭諸症治之之藥切忌霸烈峻劑故惟有服用清導丸爲最合宜

江蘇柘塘謝公誠雜貨號陳君樹延來書云「鄙人年已六十常患便秘屢醫無效去夏鄙友張君勸服清導丸不久便秘告痊身體暢適眞良藥也」

定價每一瓶大洋六角每六瓶大洋三元遠東總發行上海江西路六十號韋廉士醫生藥局各藥房均有代售

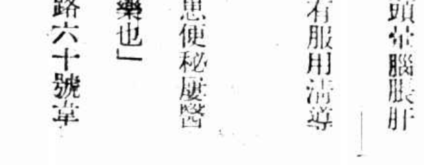

十八年五月二十號 第六百七十六期

時報 Eastern Times 新光

武勝關山洞崩潰　黃河橋拆去十餘孔
劉峙兵向信陽前進
孫良誠部開入山東單縣曹縣
浦東欽賜仰殿坍屋　磚瓦下死傷枕藉
又一花會大王慘遭殺害　流彈擊傷兩人

上海特別市民衆運動會昨日開幕　張有德莫仲良
①運動員繞行會場一週

④兵工廠同樂會高蹺表演

2 閩莊同人會之龍燈舞

3 司令台前之看客

The Citizens' Amateur Athletic Meet of Municipality of Greater Shanghai was held yesterday. ① Players marching around the track. ② Dragon lantern playing. ③ Spectators. ④ On stilts. ⑤ The terminating point of 100 meters stilt race. ⑥ The terminating point of 800 meters race. ⑦ The terminating point of girls 50 meters race. Miss Liang Wei-yan won the 1st place (left). Miss Liang Bei won the 2nd place (right). ⑧ The winners: from right to left. Messrs. Wang Chien O won the 1st place of 800 and 400 meters race; Chu Jui Hung won the 1st place of individual mark; Hsing Van Sung won the 1st place of high jump; Chang Yun Sung won the 2nd place of broad jump.

5 百米高蹺競走終點

⑥八百米終點

7 女子五十米終點　右爲第一梁慧雲左第二梁佩

⑧男子組優勝員　「自右至左」張用生(跳遠第二)忻梵僧（跳高第一）朱瑞鴻(個人第一)王健吾（八百米四百米第一）

中華國民拒毒會日前在申舉行茶話會歡迎駐英公使施肇基

Members of the Anti-opium Association, Shanghai, gave a tea party of welcome to Mr. Sze Chao-chi, the Chinese Minister to England.

吳淞民衆業餘運動會昨日在市一體育場舉行　司令台上之獎品　左上角　本屆總分第一趙漢生

The Citizens' Athletic Meeting was held yesterday at the 2nd Public Gymnasium, Wusoong. This photo shows the prize on platform. Upper left corner, Mr. Chao Han-sun won the 1st prize of various kinds of match.

BAYER

德國拜耳阿司匹靈
專治傷風 頭痛
牙痛 寒熱 風濕
等症靈效無比

傷風

綢緞小識

◆羅紋縐

質地之優。超乎一切綢緞之上。

織造羅紋縐之原料。係選用上上等廠絲。而緯絲則用左右兩種撚法之縐線。織成貨疋。光潔勻淨。而略現極細之縐紋。普通一切綢緞。每因花紋過於顯著。反顯著於素淨。爲仕女夏季之唯一高尚衣料。本埠九華綢緞商店。此類羅紋縐。花式最新。顏色齊備。品質既高。而定價則從廉。此九華之所以能以貨物美著稱於時也。(各類綢緞逐日備刊)

南京路望平街斜對
九華綢緞商店

特別大減價
自幾角一尺的老市貨・至幾元一尺的新花色・一律大減特減・

江大運動會之特色

三位傑出人才　造成新紀錄
公開組中央大夏成績最優

公開組成績名次表

運動項目	第一名	第二名	第三名	第四名	成績
百米	趙汝功(中央)	江之麟(金陵)	陳偉(金陵)	潘鴻聲(金陵)	一一秒九
二百米	江善敬(暨南)	姜靜南(中央)	曾耀宗(大夏)	張恩溥(金陵)	二四秒五
四百米	張元生(中央)	潘鴻聲(金陵)	吳順占(金陵)		五七秒四
八百米	張元生(中央)	唐衡宇(持志)	吳順占(金陵)	潘家穎(金陵)	二分一九秒九
千五百米	唐衡宇(持志)	潘家穎(金陵)	凌惠揚(金陵)	倪達書(中央)	五分二一秒三
三千米	唐衡宇(持志)	周銘璋(中央)	黃峻增(大夏)	凌惠揚(金陵)	十分五九秒五
高欄	陳陵(中央)	曹裕(暨南)	張恩溥(金陵)		一七秒六
低欄	姜靜南(中央)	曾耀宗(大夏)	凌遠揚(金陵)	徐啟(中央)	二九秒
鉛球	曹裕(暨南)	陳偉(金陵)	孫林阜(金陵)	王富臣(中央)	一二米〇七
標槍	馬慶曦(金陵)	江善敬(暨南)	余鄰子(金陵)	王富臣(中央)	三八米三
鐵餅	馬慶曦(金陵)	高尚志(中央)	王富臣(中央)	孫林阜(金陵)	二六米七四
跳高	陳陵(中央)	江善敬(暨南)	劉漢明(中山)、靳自董(金陵)		一米六六
跳遠	趙汝功(中央)	劉漢明(中山)	曹裕(暨南)		六米一七
三級跳遠	劉漢明(中山)	陳陵(中央)	孫崇信(金陵)	趙汝功(中央)	
撐高跳	曹裕(暨南)	陳陵(中央)	江善敬(暨南)	張祥麟(中央)	並列第二

團體總分

第一中央……五一分
第二金陵……四四分半
第三暨南……二五分
第四持志……一一分
第五中山……八分半
第六大夏……七分
第七中公……〇分

個人得分

(第一)陳陵・曹裕、各得十三分（第二）江善敬、得十二分（第三）唐衡宇・得十一分（第四）趙汝功、得九分（第五）劉漢明、得八分半（第六）靳自董、得八分（第七）姜靜南、得七分（第八）陳偉・曾耀宗、各得五分（第九）潘鴻聲・吳順占・孫林阜、各得四分、（第十）江之麟・張恩溥・凌惠揚・高尚志・周銘璋各得三分（第十一）凌遠揚・黃峻增・張祥麟・余鄰子・孫崇信各得十一分　此外得二分以下者共三人、

傑出人才

跳高	一米七一	一米六六
跳遠	六米三四	六米一七
三級跳遠	一二米六三	
撐竿跳高	三米四五	

此次大會紀錄以四百米推鉛球撐竿跳高最爲出色、其三項傑出人才如下、

郝春德、南洋產、負笈暨南、年少英俊、體格修短、肌肉堅碩、健步如飛、一望而知其爲一短跑家、此次四百米郝君曾以五十三秒九之成績、打破汪準之全國紀錄、且相差達一秒左右、實屬難能、

個人第一(暨南)郝春德

遥明、交通大學之代表也、身材魁梧、膂力過人、其兩臂肌肉最爲發達、運動時肉塊突而成瘤、十六磅鐵球盤捏手中、如握輕球、無怪其猿臂輕舒而以十三米三七建成中國紀錄焉、

擲鐵餅撐高跳第一(中大)涂傳篇

涂傳篇、華北之健將也、求學於中大體育科、爲人和藹可親、五項運動無所不精、識者早以吳德懋第二目之、而其對於撐竿跳一項、尤屬拿手、轉身揉擊諸動作俱有深邃之研究、身手一顯、果以三米四五破大會紀錄、且離全國紀錄相差亦無幾、

三級跳遠第一(光華)王季淮

[illegible]

跳高第一[illegible]

兩組成績比較

項目	江大成績	公開成績
百米	一一秒四	一一秒九
二百米	二四秒六	二四秒五
四百米	五三秒九	五七秒四
八百米	二分一四秒四	二分一九秒九
千五百米	四分四六秒一	五分二一秒三
三千米	十分二六秒七	十分五九秒五
高欄	十九秒	十七秒六
低欄	二八秒三	二九秒
鉛球	一三米三七	一二米〇七
鐵餅	三十米〇五	二六米七四
標鎗	四三米三九	三八米三

會場拾零

標語醒目　大會開幕之前一日、由籌備處貼出體育標語多種、語多激勵、或白紙黑字、或紅字藍紙、五光十色、清晰觸目、自中大校門起法國梧桐上黏貼殆遍、

就是黑炭　小黑炭陳鎮和爲海上有名之球星、其肌肉之堅、奔馳之疾、時人嘆爲打不死的金剛、此次代表暨南、來到石城、寧垣人士無不以一睹廬山眞面爲快、有某大學女生跨立百米終點、遙指陳君云、他就是小黑炭陳鎮和、陳君聞之赧然、

竿折人傷　第二日節目中、最饒興趣而引人注目者、當推撐竿跳高一幕、此項預賽者共十餘人、當增加至二米九五時、高度已在十尺以上、各賽員均拚命奮鬬、斯時有中公黃炯馨插竿入洞、身已騰空之時、竹竿忽而中斷、黃自空中跌下、手鼻受傷、鮮血淋漓、幸所傷皮外、尙無大礙、

胖子臨場　當田徑賽正在舉行之時、忽而會場西面之跑道上發現一大胖子、附近觀衆均向噪笑、而此胖子挺胸凸肚、踊踊而前、狀至發噱、且前面有人引路、洋洋自得、神氣十足、想此公必有來頭也、

鎗林彈雨　標槍比賽開始前、各賽員均執自備標槍在擲鐵球處磅秤上檢查分量、共計不下二十餘桿、矗立成林、橫飛場中、呼呼作響、職員無不退避其鋒、當徑賽結束時、發令蔣湘靑將槍中餘彈向空開放、劈拍之聲連續不息、一若戰地風光、裁長杜庭修手持揚聲筒、打着北京方言、大叫「老鄉有話好說不必開火」、全場鬨然、

童軍步行全國

廣東黨童子軍將由浙江來

廣東黨童子軍一小隊、夙抱徒步旅行全國志願、於本年一月二十二日由廣州大沙頭出發、經惠州三多祝海豐惠來縣、二月十日行抵汕頭、十二日沿饒平詔安龍溪一帶而至福州、近聞該隊已於四月二十日行抵浙江溫州、並曾電知本埠廣肇公學黨童子軍團、謂不日可由寧波經杭州來滬、又聞該旅行隊一切用費均由各界協助、過汕頭時、東區善後委員兼第五軍長徐景唐曾捐助費用一百元、總商會五十元、

杭州蕙蘭中學運動會

第二日各項決賽成績

▲五十米決賽(中學部丙組)　(第一)丁榮　(第二)戎明九　(第三)韓震榮　(第四)[illegible]　成績七秒五分之三

▲鐵球決賽(中學部)甲乙組十二磅　丙組八磅

組名	第一	第二	第三	第四	成績
甲	吾舜文	何瀚	祖天祥	王顯烈	九米・四七
乙	馬品璋	張賑	張貽穀	陳樂伊	七米・四二
丙	戎明九	顧坤泉	張秉昌	莊柘	十米・二

▲八百米決賽(中學部)

組名	第一	第二	第三	第四	成績
甲	方梧	張賑	施頌九	祝德安	二分廿四秒五分之四
乙	許寶興	錢國寶	趙元林		二分四十秒
丙	周世機	許以銕	莊柘	韓震芳	二分三十二秒五

▲二百米低欄決賽(中學部)

第一　陳蔚佑　成績二十九秒五分之三

▲二百米決賽

組名	第一	第二	第三	第四	成績
甲	陳蔚佑	葛德東	奉和寧		二十六秒
乙	盧紹章	張貽穀	童人俊	奉元寶	二十六秒五分之四
丙	周世機	許以銕	徐君西		二十九秒五分之三

蘇州中學錦標屬萃英

個人第一桃塢曾慶如

蘇州萃英晏成桃塢三中學聯合運動會、於(十八日)舉行決賽於萃英操場、此次三校選手、選自前星期六各校春季運動會、成績不相上下、故錦標誰得未可預料、先是桃塢占首位、繼則晏成占勝利、而萃英健兒以最後之努力卒奪錦標、後由普益社女幹事徐瑞景女士給獎、散會於鑼鼓歡呼聲中、茲將紀錄錄下、

名次項目	第一名	第二名	第三名	第四名	成績
百米	曾慶如(桃)	周元森(晏)	王永民(桃)	陳年(萃)	十二秒二
擲鐵球	徐芳藻(晏)	凌恕揚(晏)	鄭蒻榮(晏)	關鼎勛(萃)	九・八三五米
八百米	御茂春(晏)	蔣金耀(萃)	孫勇(桃)	沈起元(桃)	二分二四秒
高跳	歸鴻(萃)	黃文選(桃)	王風藝(桃)	吳增貴(晏)	五呎二吋
二百米	曾慶如(桃)	陳年(萃)	胡惠民(萃)	顧景陽(桃)	二十五秒
擲鐵餅	蔣金耀(萃)、鄭蒻榮(晏)		徐芳藻(晏)	關鼎勛(萃)	二〇三・一〇米
高欄	凌恕揚(晏)	歸鴻(萃)	黃發祥(晏)	黃文選(桃)	二〇秒二
跳遠	王永民(桃)	歸鴻(萃)	曾慶如(桃)	關鼎勛(萃)	五・四一米
四百米	張良夫(萃)	蔣金耀(萃)	陳世德(晏)	胡惠民(萃)	一分二秒六
撐高跳	蔡文波(晏)	毛琦(萃)	楊濟康(萃)	金尉民(晏)	九呎
低欄	曾慶如(桃)	歸鴻(萃)	凌恕揚(晏)		三一秒
千五百米	葉鄉鎬(萃)	孫茂春(晏)	孫勇(桃)	韋英(萃)	五分七秒六

總結

萃英五〇分
桃塢二六分
晏成四四分
曾慶如十七分

復旦網球連勝兩校

復旦大學網球隊、雖曾敗於大夏、但實力亦頗不弱、星期三(十五)與滬江比賽、結果以三對二獲勝、昨日(十八)下午又與同文書院作友誼賽、結果爲四與二之比、勝利仍屬復旦、

復旦將開運動會

復旦田徑賽、素執遠東牛耳、該校爲提高同學運動興趣起見、定於二十三二十四二日開運動會

陳英士銅像昨運杭

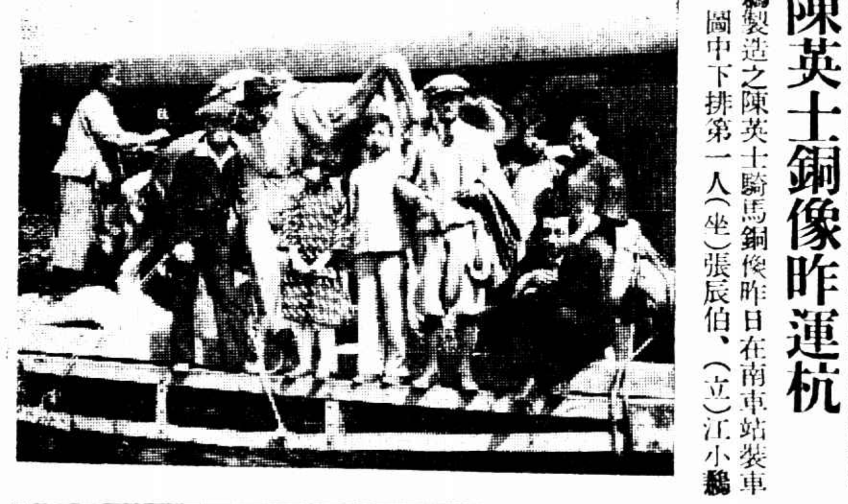

江小鶼製造之陳英士騎馬銅像昨日在南車站裝車運杭、圖中下排第一人(坐)張辰伯、(立)江小鶼

龍套人語（二）

時報版權不准轉載

水濁山童閒人弔古　香殘燈施名士敎歌　（一）

這時紅日將西河裏邊終年擱淺著的畫舫兒漸漸的活動起來。這秦淮的畫舫、大概分爲兩種：小些的稱爲七板子、大些的就叫大船、這大船之中又有三節艙兩節艙之別。最大的就是三節艙、(前艙中艙後艙)中間的艙可以擺酒打牌、後面的艙可以爲女眷們起坐之用。至於七板子就止有一個艙兒、艙中間放上一張方桌、罩着個烏油油的白布檯罩兒、幾把椅子、後面一張木坑、中間掛着盞保險燈兒、船頭上還點着兩盞玻璃燈、放幾張臭蟲穴窟的穿籐榻椅、這就是秦船畫舫的普通陳設了。最妙的那些窗格子上還是襯着紙、寫上幾句破爛透俗的詩句、橫七豎八的字、那船大半是以船主人的名爲名的、什麼小四子船、王長貴船、如其你要覓一個雅淨些兒的船名、那就東至大中橋、西至文德橋、大大小小、發誓找不出一個。至於河裏的水、那更妙了。在前清科舉時候、已經有拿河水的原料「尿糞血膿蟲」來對應試的人物「貢監廩增附」的一副巧對。到於今歷時更久、這河水的原料愈加沉浸穠郁、也就不問可知。望過去黑沉沉膠膩膩一片清波、大約西洋人發明舖馬路的柏油、也不過如此。每當夕陽西下、畫船成陣、酒香汗氣蒸騰如霧之間。那一股非蘭非麝的水味兒、也就乘間發射、風過處端的使人腸胃翻身、五臟神也要溜之大吉。

這時四月中旬、天氣暴熱、三三兩兩的遊船中、坐着些短衣袒腹的客官們、有的赤露着上身、有的把袴管擄起在大腿上。還間着些油頭粉面的婦女、雖然也窄袖纖腰、學着吳中裝束、卻唇頰上胭脂、搽得如血一般紅、腰板筆直、胸脯挺起、很有些糾糾氣概。每船中打着麻雀牌、一陣陣謔浪笑語之聲、和着骨牌聲、響成一片。從利涉橋出發、直向大中橋：總要在魏敬齋河房底下經過、如比賽一般、一船熱鬧似一船。再一看兩岸河房、傾欹零落、有些連牆壁都沒有了、撐着幾根柱子、滿地零磚碎瓦、舖着蘆蓆、有幾位鄭元和的同事在那裏打公館、河灘邊亂丟着菜皮破布堆積如山、那氤氳之氣、蒸發出來、與船裏邊的人氣合成一片、可是與儒林外史上所說的「河房裏焚的龍涎沉速、香霧一齊噴出來、和河裏的月色煙光、合成一片」有些不同。

魏敬齋呷了一口茶、笑道：於今的時候、是風雅道絕了、並且北俗南移、風氣變易、你看這玩意兒是我們這裏前三年還沒有的。」說着指向河中一條大船邊、傍着支小七板子：只見那小船上有兩個姑娘、都不過十七八年紀、一律穿着深青竹布大褂兒、梳着亮油油大辮子、那女郎一手拿着一副銅片兒、正叮叮噹噹的敲着、一手捻着一個小槌兒、向面前支着的一面鼓、輕撚慢點、原來是唱京音大鼓的、正在賣唱哩。子夷笑道：「從前邵康節先生在天津橋上、聽見了杜鵑啼聲、就說道南方地氣至矣。

國展會今日閉幕

春季國貨展覽會開幕迄今已屆一月、今日爲最後之一日、願將各種出品特別減價出售、以留紀念、並定下午八時舉行閉幕儀式、

光畫社攝影展覽

華社胡伯翔等亦加入

上海日本人光畫社昨在每日新聞社舉行第六屆攝影展覽會、計有會員作品九十四點、特別出品九點、會員一等賞、爲近藤儀一氏之早春、佳作第一名、爲渡邊實業銀行藤叔屏君之金魚、特別出品中、華社胡伯翔・王大佛・郎靜山・均有作品加入、又礎永嗎和隻氏之冷香閣、爲能得幽靜之風趣、下爲會場一角、(靜山攝)

慶德橡皮廠工會昨成立

慶德橡皮工會、昨在寶山路底本廠內開成立大會、選出執行委員趙泉寶湯寶和邢春寶謝玉根黃珍瑞五人、候補執委李金瑞沈錫芝張汝賢三人、

爲甚盛、

香港路華商廣告公司總理林振彬君之太夫人昨日舉行六旬壽慶、各界多致送壽幛聯道賀、晚間七時假座杏花樓開宴、

市工務局起建滬南毛家弄口浦岸公共碼頭滬西虹橋橋西新橋中山路太浜橋並改建滬南大鐘橋等四處工程、投標結果、㊀建築滬南毛家弄口公共碼頭得標人沈榮記、總價一千三百六十三元、㊁建築滬西虹橋橋西新橋得標人增連記、淨價一千七百〇四元四角、㊂建築中山路太浜橋得標人談全記、價銀五千七百四十一元五角、㊃建築滬南大鐘橋得標人談全記、價一千二百六十四元九角、

上海縣蕎團體聯合會所屬各蕎團體爲厲行會計日起見、公議聘定陳譽會計師擔任查核所屬各團體每月收支報告、陳君現正從事審定各種表式、

上海縣第一區黨部昨日改選林青・屠少懶・施舍・魏飛王寶銘・萬選爲執行委員、朱志寶・顧光前爲候補執行委員、余沅爲監察委員、倪宗伊爲候補監察委員、魏飛常務、王寶銘長組織、林青長宣傳、施舍長訓練、屠少懶爲秘書、

小消息

正廣和現正籌備組織一大公司、收買正廣和有限公司在全中國香港新加坡並吉隆坡等處之洋酒商生意及正廣和著名之汽水廠、但新公司之生意、將仍照現在正廣和之名義及管理法繼續進行經營、並悉已定本月三十一號合併爲新公司、發給招股簿、六月一號起六月八號左右停止招股、股本將分優先股八萬股、每股銀十兩、普通股十四萬股、每股銀十兩、內有優先股五萬股、至普通股二萬股、准人認購、入股人每投普通股兩股、照票面繳銀者、得優先股五股、六月一號起匯豐銀行將收受聲請投股書、且由該日起投股簿啓並聲請書之程式均得向該銀行索取、將來收受聲請投股書全以投股簿啓

總理奉安期間兩路添開客車

二十七日至六月三日　兩路一部份區間車停開

滬寧滬杭甬兩路管理局定二十七日起至下月三日止、將兩路一部份區間車停駛、騰出車輛、開專車赴寧、茲將其專車開行時刻錄下、

▲二十七日　㊀上海至南京、下午四時十分上海北站開、十一時二十分南京到、㊁上海至南京、上海北站夜十二時開、次晨八時二十分南京到、㊂杭州至南京、杭州下午三時半開、上海北站九時開、次晨五時十分南京到、

▲二十八日　㊀㊁與二十七日㊀㊂同、㊂南京到杭州、下午六時南京開、夜二時半上海開、次晨八時零五分杭州到、

▲二十九日　㊀㊁㊂與二十八日同㊃南京至上海、下午三時二十五分南京開十一時半上海北站到、

▲三十日　㊀與二十七日㊀同、㊁南京至上海、下午三時二十五分南京開、十一時三十分上海到、㊂杭州至南京、下午三時半杭州開、九時上海北站開、次晨五時十分南京到、㊃與二十八日㊂同

▲三十一日　㊀上海至南京、上午十時二十分上海北站開、五時五十八分南京到、㊁杭州至南京、上午十一時杭州開、下午四時十分上海北站開、十一時二十分南京到、㊂上海至南京、下午四時三十分上海北站開、十一時三刻南京到、㊃上海至南京下午一時半上海北站開、八時五十八分南京到、㊄南京至上海、下午三時二十五分南京開、十一時三十分上海北站到、

▲六月一日　㊀南京至上海、上午十時南京開、五時三十六分上海北站到、㊁南京至上海、下午九時南京開次晨五時十一分上海北站到、㊂南京到杭州、下午十時南京開、次晨五時五十六分上海北站開、十一時半杭州到、

▲二日　㊀南京至上海、下午三時二十五分南京開、十一時半上海北站到、㊁南京至杭州、下午十時南京開、次晨五時五十六分上海北站開、十一時半杭州到、㊂南京至上海、夜十二時南京開、次晨八時二十六分上海北站到、

▲三日　㊀南京至上海、上午十時五十分南京開、下午六時上海北站到、㊁下午三時二十五分南京開、十一時三十分上海北站到、

毛興泰木器店　老闆娘醜史

與漆匠發生戀愛　旅館中幽會破獲
各處拘役五十天尙嫌太輕

前在北京路八十二三號毛興泰木器店內爲漆匠之鎮江人張龍保、(二十五歲)因與店主婦毛王氏(二十八歲)發生戀愛、時在店堂戲嬉、被店主毛信開窺破其情、遂於今春正月初旬、將張辭歇、但張雖出走、而毛王氏戀奸情切、仍屢偕張赴逆旅、作陳倉之暗渡、毛信開乃在臨時法院控訴張龍保誘奸其妻、嗣因證據不足、將案撤銷、詎氏野性難馴、暗約張於本月十七號晚九時許、偕至蓬路華商別墅續歡、屆時氏乃潛自出外、奈做賊心虛、形色慌張、被其夫毛信開察覺、乃託友人葉長根陳榮生暗隨氏後、而氏並不知覺、遂乘無軌電車至蓬路小菜場下車、逕赴華商別墅開二十四號房間等候、移時張龍保果到、而葉陳兩人探視明瞭、即據情報告、馳往該旅館、甫至二十四號房門口、見房門已扃、葉陳兩人乃從窗隙中竊窺、見氏與張正在巫山幽會、毛即呼茶役喝開房門、不應、毛遂出外鳴由二一六號華捕同入該旅館二十四號門旁守候、毛舉拳猛擊其門、至此、張與氏情急、乃披衣下床、將門開啓、毛等一擁而入、由該捕將男女兩人帶入匯司捕房、前晨解送臨時法院、即據原告毛信開偕證人葉陳兩人投案供述以上情形一過、質之張龍保供、昨晚經過該旅館門首、由氏邀我至二十四號房間談話、並無奸宿之事、求宥、詰之毛王氏供、因夫毛信開近來不時將我毆打、難受其虐待、故於昨晚出外至薦頭店、託薦爲傭、因雇主無着、而薦頭店不肯留宿、遂往該旅館暫寓一宵、擬於翌日再往薦頭店託薦、是時適我在門首、遇見張龍保、乃邀其入內談話、因不甚雅觀、故將房門關閉、否認有通奸情事、推事核供、諭兩被告各處拘役五十天、准予緩刑二年、面諭告毛信開聞諭不服、請上訴、庭上諭令兩被告於上訴期內交五十元保[illegible]

花會兩大王遇害相隔旬日
歪鼻頭茂堂出浴罹禍
洗清池門外但聞砲聲…壽材店玻窗粉碎
流彈擊傷車夫小販兩名

花會大王劉良洪在雲南路被人鎗殺後、迄今不過旬日、而昨晚十時四十分、另一著名之大王鄭茂堂由九江路洗清池浴室沐浴畢出門、亦遭暴徒開槍擊斃、茲將調查所得詳情、彙錄於後、

鄭茂堂寧波人、字心吾、因鼻歪、人均稱之曰歪鼻頭茂堂、鄭年三十六、花會大王之一、手下黨徒甚多、虹口一帶頗占勢力、故凡海上白相人中、無不知其人者、手中頗富裕、爵祿安樂宮等飯店、均有股份、自備汽車一輛、租界照會爲二六四〇號、雇用本地人吳祥榮爲車夫、時往爵祿大中華等旅館開房間、約友談天消遣、且每日下午必往九江路洗清池沐浴、習以爲常、鄭家居虹口華記路永成里九〇九號、妻謝氏、廿八歲、生有一子名毛狗、已八歲、又娶名妓張氏爲妾、營金屋於西藏路文元里、亦生一男一女、其胞兄名心棠、住虹口西安路三和里二一四號、開設申江煤炭店於西安路、

昨日下午爲楊樹浦引翔港賽馬之期、鄭於飯畢即偕其徒徐東及保鑣汪仁龍、乘自備汽車前往、約贏六百餘元之多、至六時賽畢、三人即乘原車同往九江路洗清池沐浴、七時十分車抵該處、三人即下車、車夫乃將車開至對面三三三號合茂長壽器店門首停下等候、至十時四十分、三人浴罷而出、鄭在前、其徒及保鑣在後、詎知甫出門口、西首汽車之旁突來衣黑長衫之暴徒四人、袖出盒子砲、向鄭轟擊十餘響、鄭應聲倒地、計一彈中右脚、四彈中胸腹二部、血如泉湧、旋即斃命、其保鑣汪仁龍亦即出槍還擊、但未命中、其徒及車夫吳祥榮見狀、立即將鄭拖入門內、以致吳之左右手各中一槍、小腹亦中一槍、痛極倒地、凶手見目的已達、即向東飛奔逃逸、時有老閘捕房一七五六號華捕趕到、在後追趕、但已無及、該捕遂回報老閘捕房、派中西包探驅車前往調查一過、當將鄭屍車送驗屍所、受傷之吳祥榮車送仁濟醫院、惟受傷頗重、恐有生命之虞、

當開槍之時、彈如連珠、洗清池附近一帶秩序大亂、路人紛紛逃避、各店店夥均避匿櫃下、洗清池對面合茂長壽器店之玻璃窗被流彈擊破數面、時有一小販崇明人沈和尚、（二十三歲）適在該處走過、亦被流彈擊中右腿、後經捕亦送仁濟醫院醫治、

欽賜仰殿坍屋
磚瓦下死傷枕藉
香客其奈大帝何
連篇神話　不知所云
再不打倒　永留禍患

昨日下午二點半鐘、浦東欽賜仰殿廟大殿後之房屋坍倒、死傷男女香客十餘人、當坍屋之時、震聲甚大、如炸彈之爆發、按該大殿後房屋、本已陳舊不堪、當時因有一香客、走路不愼、撞於破扉上、乃震動全屋、突然坍下、香客之不及逃出者、有一老嫗、一男子、三四孩童、尚有婦女多人、經廟祝等設法一一救出、然已有數人身死、其他亦僅奄奄一息、乃分頭設法施救、

該廟離浦東約九里之遙、相去洋涇鎭三四里、有平路可通車馬、昔者小車來回一次、計費八角、今則有黃包車、來回祇須小洋四角、廟之屋、係建於二百年前、去年修葺一次、前門係三座木栅、進栅爲大戲台、次爲天井、天井之兩傍、則爲廂房、內供十殿閻王、更進、爲一大殿、供東獄大帝、及一白面城隍、大殿之東、有矮屋二三間、爲城隍娘娘之寢室、大殿之後、即昨日所坍之屋、屋中本供有神佛數十尊、平日香火甚盛、三月十八日爲東獄大帝誕辰、以故近日香煙之盛、不亞於淸明日之龍華寺、浴佛節之靜安寺、極爲熱鬧、相傳神話頗多、摘錄其較著者如下、㊀無論何家人死後、必須前往燒香一次、蓋人民死後其靈魂押解於斯、家屬燒香、猶如探監、㊁有周道士者、居於此廟、出賣一種有字之紅紙、名之曰牒、牒分陰陽二種、陰用於死後、陽用於生前、謂之途簡、㊂大殿之後、有一白果樹、頗大無朋、婦女輩多樂爲之、燒香者必至樹傍、或用白銅錢掛於樹枝內、或用銅鎖繫在樹根上、然後焚香禮拜、再三呼死者名、乃在樹枝中、隱約可聞死者答應之聲云、

拐匪投函勒索
兩商店各失一孩
劉自英祇認圖詐

霞飛路一百七十二號史永記木作頭史全福之六歲兒子京祥、又貼鄰一百七十二號森大沙發店主范才弟之六歲女孩小彌陀、日前先後被匪拐去、經兩孩家屬報告捕房求緝、嗣後史范兩家接得匪方來信、勒索巨款、前日又接來信、約在晚間將款送至法大馬路鞏樂居後面吉安里內四號之窗檻上等語、當由兩家屬密報捕房、由偵探督察長率同包探等、化裝前往該弄中暗伏、守候至九點時、果見有一匪到來取款、當被包探拘獲、帶入捕房、據該匪供名劉自英、實係民人、閱報見原告等小孩被拐、故書寫恐嚇信寄與原告、希圖詐騙、致於小孩實非民人所拐等語、捕頭諭令核對筆跡、與信函相同無訛、諭令押候解送公堂訊辦、

楊樹浦路續獲三盜

總巡捕房華探汪竹生張金龍等、於本月十三號晨二時十五分、在山東路惠中旅館二十一號房間及閘北海昌路草棚內、拘獲盜匪江北人郭金萬、泰州人陸學堂、揚州人王桂松等三名、抄出手槍一支、子彈六粒、解由臨時法院訊押在案、茲經承辦此案之探員偵悉尚有同黨匿迹楊樹浦路一一〇號一二八三號等處、遂於昨日下午密往該兩處、續獲盜匪江北人蔡小仁子、雍其楊友仁等三名、一併帶回捕房、押候查明犯案解訊、

綁方阿根之子
兩匪先後緝獲

華商電車公司木匠工頭方阿根之四歲男孩永耀、於一月十七日被匪綁去、勒索四萬元取贖、方置之不理、匪無法、於本月十六日將小肉票棄於途中、綁方遇見領回、各情已誌本報、茲悉前日下午七時許、經公安局偵探袁福山奉諭州周子祥暨阿樂等緝獲此案綁匪郭存球（卅四歲通州人）一名、訊據供出尙有同黨張牛福匿跡閘北會文路厚德里十七號、探等即於昨晨一時許、乘張匪正在睡鄉之際、帶同郭匪馳往捕獲、帶局訊辦、

永興路
木匠械鬥
搶飯碗起釁

閘北永興路永興里五洲金木廠夥友顧阿毛、張蔡興等、昨日中午因吃飯搶奪飯碗、致起爭執、繼以扭毆、當時阿毛略受侮辱、後阿毛奔至寶山路口木匠作報告其弟顧方善、立率漆木匠等數十人、趕至永興里交涉、張知事不佳、亦集多人、雙方各持利斧鐵木棍等、亂斫猛擊、後由長警拿獲、包金士顧方善張蔡興三名、顧頭部擊穿一孔、流血如注、當即一併用麻繩綁縛、連同利斧三把、押解四區總局、

磚瓦廠失愼
逮捕嫌疑人

滬西小沙渡藥水弄瑞和磚瓦廠工人王鳳銀、本月十三日被廠主停歇後、忽於前日復回廠中、假宿在內、詎至上午二時半、該廠堆積磚瓦之竹草屋內、突然失愼、冒穿屋頂、後經救熄、計被焚去兩間、王鳳銀因有縱火嫌疑、被六區派警拘去、候查明再核

蘇州市運動
女生團體第一平江
男生團體第一城中

蘇州全市運動會開會至四日、直至十九日下午始行畢事、由市長夫人陸鍾秀女士給獎、玆將十九日結果成績錄左、

女生（甲）五十米　潘汶鈞（平江）八秒四
女生（乙）五十米　徐[illegible]英（平江）八秒六
女生（甲）百米　潘汶鈞（平江）十六秒二
女生（乙）百米　陶[illegible]卿（[illegible]）十六秒四
女生（甲）二百米　[illegible]珍（平江）三六秒六
女生　四百米輪流跑　城中　一分十一秒六
女生團體　第一平江　第二[illegible]　第三城西
女生個人　甲組潘汶鈞　乙組[illegible]
男生（甲）五十米　朱恩溥（城中）七秒六
男生（乙）五十米　浦忠耀（城中）七秒八
男生（丙）五十米　徐壽昌（城北）八秒二
男生（甲）百米　[illegible]（平江）十[illegible]秒[illegible]
男生（乙）百米　[illegible]忠耀（城中）十[illegible]秒[illegible]
男生（丙）百米　徐壽昌（城北）十[illegible]秒二
男生（甲）二百米　[illegible]（城中）三〇秒[illegible]
男生（乙）二百米　莫先捷（城南）三〇秒[illegible]
男生（丙）二百米　徐壽昌（城北）三三秒二
男生（丙）八百米輪流跑　城中　二分[illegible]秒八
男生團體　第一城中　第二城北　第三城南
男生個人　第一（甲組）[illegible]（乙組）浦忠耀（丙組）徐壽昌

別有風味之業餘運動
獅龍跳舞　高蹺爭勝
肥人賽跑　成績均不差

昨日上海特別市民業餘運動會各項決賽中、良好之成績頗多、爲大會生色不少、男子組張景賢之百米十一秒六、朱瑞鴻之二百米二十五秒四、王健吾之四百米五十七秒四、徐鼎楣[illegible]二人之跳高、爲一·六三米、（合五呎四吋六）張潤夫之擲鐵球、（十二磅）有十一·七八米、女子組[illegible]之五十米八秒八、百米之十六秒、其他男子各項紀錄、亦頗不弱、第一次民衆業餘運動會而有此成績、實屬難能可貴、

男子組決賽總成績

項目	第一名	第二名	第三名	第四名	成績
百米	張景賢	朱瑞鴻	朱中樑	張用生	一一秒六
二百米	朱瑞鴻	張景賢	陳寶琳	張用生	二五秒四
四百米	王健吾	朱瑞鴻	丁兆成	嚴良	五七秒四
八百米	王健吾	[illegible]	[illegible]	[illegible]	二分一九秒
跳高	徐鼎楣 [illegible]		趙鴻達	[illegible]	一·六三米
跳遠	張年春	張用生	林南星	李振英	五·四二米
撐竿跳	薛文魁	方恩馥	[illegible] 袁仰安	莊子本	二·六二米
擲鉛球	張年春	姜葆章	徐震楣		一一·七米八

女子組決賽總成績

運動項目	第一名	第二名	第三名	成績
五十米	梁瑞雲	梁佩	張碧梧	八秒八
百米	梁瑞雲	梁佩	[illegible]	十六秒
跳遠	梁瑞雲	梁佩	[illegible]	二·六九米

前三名總分

▲男子組
▲第一名朱瑞鴻　十一分
▲第二名張年春王健吾　各十分
▲第三名張景賢　八分

▲女子組
▲第一名梁瑞雲　十五分
▲第二名梁佩　九分
▲第三名張碧梧　二分

肥人百米賽

▲比賽結果（第一）曾伸元（第二）高節鏞（第三）吳楨祥（第四）姚奮鑫（成績十二秒六）（按肥人賽跑一項、我國運動會中向來不列、此次特加提倡、凡體重百八十磅以上者、均有參加資格、）

國術表演

昨日市一體育場國術部等團體表演單刀操及摘巾游戲、由嚴叔青、劉德生等任評判、結果、（團體第一）市一體育場國術部、（男子個人（第一）程演濤九十五分（第二）王秀臣、九十分（第三）王爲彰、八十五分、（第四）謝桂芳、八十分、女子個人榮[illegible]、九十分、

高蹺競走

▲比賽結果（第一）錢德寶（第二）陳志良（第三）周得（成績五五秒二）

單槓表演

▲比賽結果（第一）張福廣（第二）劉秀章

特殊運動

特殊運動有關莊同人會之龍燈舞、粵東醒獅俱樂部草和體育社之醒獅舞、同道庵之彩龍舞、兵工廠同樂會之高蹺表演等、均極能引起觀衆興趣、以上種種表演均有特殊價值、因龍燈舞爲協力一致之工作、跳獅子爲身手靈敏之工作、賽高蹺爲重心支配得當之工作、不可忽視之、運動會之所以加入此項特殊表演者、因皆我國固有之藝術、從前人民惑於迷信、不能利用之作正當娛樂、故運動會提倡之以破除民衆迷信也、

獎品一斑

團體賽總分第一名、獎東南女體專校長鏡架、百米賽跑第一、獎教育局長陳銀盾、二百米賽跑第一、獎教育局局長陳銀盾、四百米賽跑第一、獎社會局長潘銀盾、八百米賽跑第一獎私校聯合會銀盾、肥人百米賽跑第一、獎東亞女體專鏡架、女子百米第一名、獎張市長銀盾、女子五十米第一、獎倉基鏡架一、跳高第一、獎南洋中學鏡架、撐高跳第一、獎提與高校長鏡架、跳遠第一名、獎保衛團李主任鏡架、跳遠第二獎新民小學鏡架、女子跳遠第一、獎倉基小學鏡架、擲鉛球第一、獎市校專會鏡架、國術團體表演、獎市政委員大銀盾、龍燈舞跳獅子賽高蹺亦均有獎品分給、

中日乒乓球戰
南洋再勝公大日人隊

南洋煙草職工同志會乒乓球隊、四日在該會內戰勝公大紗廠日人隊之後、前晚爲答該隊之招、往公大紗廠再作一度之比賽、兩隊人材[illegible]、所幸者日人隊[illegible]、結果南洋隊以[illegible]獲勝、

上海市中學教職員運動會合留影
上　百米終點
下　會長米學靜演說
（嚴幼芝攝）

學校日記

▲吳淞國立同濟大學、以十八日爲該校落成紀念二週紀念日、本定於是日舉行遊藝、但因是日適值陳英士烈士殉國紀念日、故改於二十五日舉行

▲法界馬斯南路之滬澳無線電學校、尙未開學、刻在佈置中、校董爲伯器葛光廷李洪然等、校長爲張濤、曾任淞滬偵探學校教育副官、教員有范鳳源胡國光胡國明等十餘人

妓女有負恩客
樂餘里雲弟老六
欲埋香骨濁流中
石頭客人追究飾物
限期瞬屆無法償還

妓女潘愛珍、因受經濟壓迫、於前日傍晚投浦自殺、幸經當場救起、誠爲北里界不多見者、茲探得其詳細情形、分誌於下、

花界中具相當勢力　潘愛珍、二十一歲、無錫產、綺年玉貌、楚楚動人、本節張艷幟於樂餘里一弄、掛牌雲弟老六、對於狎客、異常週到、因之門庭若市、而饗召打樣堂差者、亦大有人在、花界中頗具相當勢力、有杭州人何姓者、係石子作頭（俗稱石頭客人）、亦其稔客中之一份子、醉心老六、恒爲之購覓首飾以博歡、陸續化去金錢不貲、而老六遂亦認何爲知心客矣、

恩客大肆咆哮　最近本埠某三日刊小報、忽然刊載關於老六之消息一則、內容述及何姓購與老六之首飾、已轉被他人誘去化用云云、何閱報後、將信將疑、即趨老六粧閣、探詢究竟、老六答以因病需用、已往當舖典質現金等語、何至此、益起疑竇、一時怒不可遏、大肆咆哮、迫令老六限於前日（十八日）午後五時、須將前購首飾一併交出、言畢揚袖逕去、

求死不得　老六以一時不能將首飾償還、且限期轉瞬即至、迫不得已、決定一死了事、遂於前日午後五時、隻身奔赴九江路碼頭、雇乘一零一三號舢舨、聲言渡浦、甫抵浦心、即縱身向浦中一躍自盡、當由舢舨夫用竹篙撈起、送至陸家嘴水巡捕房、研訊因何自殺、詎老六堅不吐實、祇請求暫送中央旅社等語、該捕房當派包探搭乘舢舨、護送過浦、於舢舨中老六始將顚末向該探陳述、言時嗚咽不已、

旅社不納易衣而去　登岸後、即由該探雇車同赴老六所指定之中央旅社、而該旅社一覩如此情狀、恐伊再蹈前轍、拒絕租開房間、祇允暫於走廊下休息、並囑茶房注意、不得他去、一面由探往樂餘里叫得其大姐一人、娘姨二人、及油頭路伊姊晴雯老三等四人、帶乾衣到旅社爲之更換、始領之而去、時已深晚矣、

離婚追悔
神經受刺激
寫了信自盡

在山西路二二八號王源泰皮箱店內爲老司務之常州人俞重卿、二十七歲、近與乃妻意見不合、遽爾離異、詎俞追悔思痛、神經深受刺激、不應出此手段、痛定於前日秘密開某旅館房間、繕就絕命書一通、交茶房送往店舖、已則隻身遁出、至十六舖江天碼頭投浦自盡、該店主聞悉往救不及、即赴陸家嘴水巡捕房請求留意打撈屍體、

無恥婦一姘再姘
旅館外扭獲

女子孫秀寶、二十四歲、無錫人、與常熟人鋸木匠錢阿二姘識、住閘北中山路中興里、前日下午秀寶又與其母家之房客某甲往旱橋堍旅館裏姦宿、被阿二偵知、尾往守候、迨甲等由館出外、詎甲力大、反被報以老拳數下而逸、阿二乃上前拖住秀寶、與秀寶大起交涉、爲秀寶之弟孫金寶聞悉到來、扭至四區公安局中山路派出所、轉解四區、經區長訊悉前情、判令錢阿二拘留五天、孫秀寶拘留八天以儆、

約翰閽捕
撞死電車下

梵王渡聖約翰大學校看門巡捕邱長根、四十歲皖人、昨日下午二時由校內乘坐自由車擬至各處送信、行經積榔路時、適有十六路無軌電車當面開來、邱避讓不及、即被撞倒、移時身死、

血從輔幣券上來
車夫拾遺起衝突

前晚八時許、有黃包車夫樂小葉·沈萬金、由吳淞鎭車站拉客赴同濟大學、抵該處後、樂在沈之車傍拾得一角大洋票一張、被沈瞥見、即上前將票奪去、樂欲均分不遂、雙方發生爭吵、樂回家、邀同黎發福·劉俊禮·奚得勝等、前往找沈理論、一言不合、遂致動武、沈以勢孤、乘機逃回寓所、邀集同鄉張志貴張上清徐大同及王惠等多人、手持利刃、前往報復、當在吳淞萬安橋境、與樂等相遇、奚得勝之腦部當被戳傷、七區公安局得報、派巡長毛玉明率領警士多名、四出兜捕凶犯、嗣在北市河路草內擎獲凶犯沈萬金沈徐氏張志貴三名、帶回七區、轉解司法分科究辦、

鉅竊案餘波
吳岳澄控告新新

請求標的
一……同復原職照給新金權利
二……名譽損失應登各報道歉
三……精神受痛苦應給慰藉金
四……追還公司股票以及存摺
五……一切訴訟費用被告負担

新新公司於去年陰歷八月初五日、發現首飾部失竊價值兩萬三千餘兩之各種飾物、該公司即報告老閘捕房、派探前往調查之下、不數日、以鐘表部長粵人吳岳澄、頗有嫌疑、遂予拘押、該公司職員余某忽以信函自白、承認竊盜、並述所竊飾物藏匿所在、經該公司如數檢出、但猶不向臨時法院請求撤銷訴吳之案、任其羈押捕房、而余則逃逸無踪、迄尙不知去向、後由法院訊得吳確無嫌疑、判決無罪、吳乃仍赴公司任事、被拒不納、未幾、該公司發生工潮、停止營業、迨十一月間、公司復業、吳亦復職、直至本年歲首、甫至公司任事三天、又遭辭退、因余某係吳保薦、故余將新新公司五百元之股票及永安公司一百六十元之存款存於吳處、作爲擔保品、遂亦被該公司扣留、現吳以新新公司誣伊爲竊、致被捕房羈押半月、名譽精神俱受損失、復被無端停職、心實不甘、特延陳霆銳律師投臨時法院、對該公司提起控訴、其請求標的、計分五項、爲㊀即日回復原告職務、將停職時之薪金及其他一切應得權利照發、否則依照每月六十元之薪金計算、賠償三年及一切權利、㊁被告誣指竊盜、使原告名譽受損、應登載各報道歉、㊂原告被押捕房、精神上受及痛苦、應給慰藉金一千元、㊃追還新新公司五百元之股票、及一百六十元之存摺、㊄本案一切訴訟費用、應由被告負担、昨日午後由李晉孚庭長開庭集訊、即由陳律師將所訴各節、逐一述明理由、而吳亦到庭供竊案發生經過情形、末由被告代理律師辯護、謂公司有權開除職員、且辭退原告、業經前經理劉錫基與其成立一種條件、致送其自陰歷八月至十二月之五個月薪水、至於當時對原告起訴、則係捕房職權、蓋該案爲公訴、故厥後撤回與否、非被告所當干預、今其要求慰藉金、殊無理由云云、陳律師復加以辯駁、後李庭長諭本案定期本月二十四日下午宣判、

孀婦不願偶叔
挈兒就姘夫

寧波婦人苗梅氏、住閘北顧家花園、有一子一女、夫於二年前病故、以生活艱難、宿食於夫弟苗炳子家、但梅氏終覺孤衾寂寞、隱私與車夫張汝炳結不解緣、親暱異常、不料其叔苗炳子、年已而立、尙未配偶、見嫂年雖不惑、而風韻尙存、乃托外甥仇福州、從中說項、福州奉命、即謂氏曰、舅父故世多年、汝能守節不嫁、可屬可嘉、但汝須體念爾叔、所進無幾、究不能養汝終身、爲今之計、乘彼尙未成家、不若作叔之伴侶、則嫂與叔兩得其利也、氏聆其言、火自中燒、佯言容待考慮、旋即乘間挈領兒女二人、逃往姘夫張汝炳處、實行同居、苗以嫂猝然失踪、知有變端、而夙願未償、懊喪異常、無日不四出偵尋、直至昨日、得鄰居周君任告知住址、乃偕同外甥仇福州密往閘北普善路平房內、當將氏與張扭交崗警、控於四區公安局、當以案關民事、着各自投法院起訴、

猛刺兩刀

住法租界白爾路一百六十七號之周阿裕、向放印子錢度日、該處有無賴名小寧波者、前向周借款未遂、因此懷恨、前晚六點餘時、周至葵市路受福里向水菓攤上收取印子錢時、不料被小寧波遇見、即袖出利刃、向周之背部猛刺兩下、受傷倒地、及至巡捕得訊到來拘拿、凶手已逃逸無踪、當將傷人帶入捕房、轉送醫院醫治、一面緝凶究辦、

賭窟一處

五區二分所巡長王寶樹、昨日下午一時、在閘北虬江路破獲賭窟一處、拘獲賭頭南京人倪長海一名、賭徒李玉春龔見耕夏銀水姚小功陳仕林嚴錫成李道芝龔正寶周坤呂漆子田潘小二唐春狗等十三人、連同賭具搖攤之骰子一付及賭資等、一併帶所、轉解公安局訊辦、

商場行市

厘平拆增

▲洋厘　昨五月十九日、厘市平定、交易不暢、且逢星期日市厘價早市七錢一分五厘、午後七錢一分五厘六二五、比較前午計回高二毫半、拆兌行情計小洋一千二百十五角、銅元二百九十九千二百文、江南小洋加一厘、早市竟達六錢三分、午後同至六錢二分七厘、廣東雙毫平平、上午五錢八分七厘八七五、下午五錢八分八厘二五、銅元驟然加長二千文、計大較四百二十千文、衣牌三千〇七文、加十六文、角坯二百四十七文、貼水五十四文

▲銀拆　昨星期日、銀行休業、華商各莊出款有限、惟同業有所籌備、以致銀拆略增、早午兩市同爲一錢二分、比較前午計漲五分、今天（週一）因逢西節、銀行封關一天、

一小時之金市

昨星期日、金業交易所營業時間照例自十一點至十二點止一小時、同業買賣相埒、至於市況、以大漲後之小回頭、人心似軟、初開即降兩許、買過於賣、復後略謂轉好數錢、惟俥一兩左右之盤旋、爐面上如雲茂永元興永潤亨福餘益餘等、均有買進、大德成慎餘源茂志豐永及套頭條子等、成有賣出、一般另戶略有售出、茲將一小時情況錄後、七月份開盤三百六十八兩八錢、計小去一兩、大條續縮、匯兌勿動、且賣方網廣、乃價向下、驟到過六十八兩六錢、後稍提高數錢、至十一點一刻、爲六十九兩五錢、然賣戶仍不見衰、復已遜去六錢、至十一點三刻後、計爲六十八兩九錢、至正午收盤爲三百六十九兩一錢、比較前午回落七錢、查一小時最大六十九兩五錢、最小五十八兩六錢、計九錢高下、物品早市六十九兩、午市同爲六十九兩、並查此週中市面尙無大變更、乃値掉期汎、故祇以二兩光景上落、自十六日（星期四）向例開始掉期改做七月份、初由多方貼出數分、時則壯平、復後反爲貼進二三錢、最小價爲六十四兩一錢、往後漸高、因銀塊見縮匯票亦挺、至星期六掛牌更縮、遂最大價爲六十九兩九錢、此數尤中之週額、計有五兩八錢高、今天（二十日）銀行封關、金市亦停止一天、

大條續縮

昨逢星期日、駐滬匯豐及中外各洋銀行均不辦公、所有外匯外股等市概無報告、惟倫敦電訊、大條銀近遠期又見續縮一二五、同爲二十五辦士、中國印度雙方均有出售、投機家買進、市況平定、又美銀降落三七五、爲五角三分六二五、英對美不更、爲四元八角五分另三一二五、美對英仍爲四元八角五分、日英仍爲一先令十辦士卅二份之五、日美仍計四十四元七五、倫敦先令跌去一二五、計二先令五辦士半、印滙降落[illegible]比〇[illegible]

紐約棉市報漲

昨（十九日）紐約棉市以預測不佳、雨水過多及空頭補進而漲、計各月期價大十三至十七個磅音、現貨大十五個磅音、利物浦停市、孟買棉市以美棉市況不佳及套賣而跌、計平殖爾小二羅比、[illegible]

市價一覽

五月十九日（星期日）

●各國金銀貨幣價

[illegible]

●金市（上海錢兌業同業會報告）

[illegible]

●銀洋錢市

[illegible]

●蘇州金銀錢市

[illegible]

●物品證券交易所（標金煉見九七八標準）

[illegible]

○滬南米市

昨日滬南河下各米市價如下

[illegible]

○滬北米市

[illegible]

○油豆餅

[illegible]

●糖市

[illegible]

●無錫米市

[illegible]

●無錫雜糧市

[illegible]

梅毒發發·呷吟床褥·
服內服六〇六（六〇六）
搽外搽六〇六（六〇六）
此內服大有起色清血解毒外搽藥膏之拔毒生肌其功效之偉大確爲任何藥品之所不能及
價目
內服六〇六 每瓶洋一元七角五分
六〇六藥膏 每盒洋一角
◀上海四馬路中太和大藥房總發行▶

●匯率金銀錢洋銅元銀拆高低表

[illegible]

●大連油豆餅也一週比較價表

[illegible]

●紗布交易所一星期登帳價格表

[illegible]

治咳專家
唐拾義久咳丸
上海廣西路角文子大藥廠
有華防咳之功
每瓶一元世界各埠均有經售

●無錫紗市

[illegible]

●現貨麵粉

[illegible]

●船期

▲進口輪船報告

▲出口輪船報告

▲寧波班　▲長江班　▲溫州班　▲汕頭班　▲寧波班　▲穿山定海班

[illegible]

專接行李 送車站
車租特別克己 四元
上海搬場公司
第二分行 河南路橋堍
電話一八八七七號

中國國民黨政綱

改良農村組織增進農人生活（對內政策第十條）

制定勞工法改良勞動者之生活狀況保障勞工團體並扶助其發展（對內政策第十一條）

勵行教育普及以全力發展兒童本位教育之整理學制系統增高教育經費並保障其獨立（對內政策第十三條）

一切不平等條約如外人租借地領事裁判權外人管理關稅權以及外人在中國境內行使一切政治的權力足以侵害中國主權者皆當取消重訂雙方平等互尊主權之條約（對外政策第一條）

關於中央及地方之權限採均權主義（對內政策第一條）

中國國民黨上海特別市黨部宣傳部

▲福州班　▲溫州班　▲南洋班　▲北洋班

[illegible]

外洋輪船報告

▲英國倫敦班　▲意國里曲班　▲溫哥武班　▲舊金山班　▲法國馬賽班　▲德國亨堡班　▲香港小呂宋班　▲世界班　▲西雅圖班　▲大連班

[illegible]

上海銀行公會會員
上海四明商業儲蓄銀行
新式保管箱庫
[illegible]

王福興啓事

法大馬路鴻運旅館主人

[illegible]

夏季大減價廿一天
先施公司
夏曆四月初六日起

今日戲目

常年義務送登

□電影□

- 夏令配克（靜安寺路）魔術親家
- 卡爾登（靜安寺路派克路口）家花那有野花香
- 大光明　羅克開快車
- 奧迪安（北四川路）羅克開快車
- 愛普廬（北四川路）溫柔鄉中
- 光陸（博物院路）家花那有野花香
- 好萊塢（海寧路）法國宮闈秘史
- 北京（貴州路北京路）要錢不要命
- 武昌（東武昌路）劍底英雄
- 通俗（大東門南小南門）真假孫行者
- 東海（東西華德路）馬戲奇緣
- 東南　神仙艷舞
- 共和（西門外方浜橋）好運道
- 上海（北四川路）椿庭淚痕
- 百星（老靶子路）巴黎艷舞記
- 奧飛姆　卡門
- 中央　採花浪蝶
- 新中央　矮親家
- 恩派亞　黑貓
- 東華　野鴛鴦
- 卡德　時勢造英雄
- 萬國　女伶復仇
- 中華　懺悔
- 世界　塵海奇俠

□舞臺劇□

- 共舞台　頭本西遊記
- 上海舞臺　全本穿金寶扇恨
- 大舞台　全本孫龐門智
- 更新舞台　頭本跨海征東
- 第一臺　開天闢地

愛蘭百利麥液餅乾
麥液餅乾之功能
麥液餅乾係用精鍊之麥液製成所以助食消化強肌益體嬰孩期滿十月食之更爲合宜況此餅僅以口涎溶化即可吞下故年邁無齒之長老食之亦所相宜如能早晚吞服助以本公司第三種麥液粉則尤佳矣
上海廣東路四十號 愛蘭漢百利公司發行

滬杭火車表

[illegible]

滬寧火車表

[illegible]